BIBLIOTHECA NACIONAL DO RIO DE JANEIRO CONT. L

BRASIL 4 URUGUAI 3 PAGINA 9

COLAPSO DE STREICHER EM PLENO JULGAMENTO PAGINA 2

CRIADA A COMISSÃO CONSTITUCIONAL PAGINA 3

MAIS DOIS TUNEIS PARA A CIDADE PAGINA 12

Edição de hoje: 12 PÁGINAS 40 Centavos

Diario Carioca

Quinta-feira 24 DE JANEIRO DE 1946

Fundador: J. E. DE MACEDO SOARES

ANO XIX — RIO DE JANEIRO — Diretor: HORACIO DE CARVALHO JUNIOR — PRAÇA TIRADENTES N.º 77 — N.º 5.396

O PRESIDENTE TRUMAN INTERVEM NA GREVE AO LADO DOS OPERARIOS

O ante-projeto

J. E. DE MACEDO SOARES

A leitura atenta do ante-projeto de Carta Constitucional apresentado pelo ilustre professor Sampaio Dória encheu-nos de apreensões quanto ao êxito da elaboração parlamentar, que se aproxima.

Os nossos temores não dizem com a disciplina da maioria governamental, especialmente agora que lhe parece assegurado o concurso benévolo da oposição, segundo declarações do eminente chefe da União Democrática Nacional. As recentes iniciativas do interventor, em São Paulo, também parecem de molde a tranquilizar os que receavam a balbúrdia parlamentar, dada a presença de agentes provocadores e de facções irreconciliáveis no seio do Congresso Constituinte.

As nossas apreensões resultam da contemplação das dificuldades legiferantes que o ante-projeto Sampaio Dória suscita, pelo fato de se ter colocado há mais de meio século distante das condições da vida nacional e internacional contemporânea. Se o nobre ministro da Justiça situa-se tão remoto no tempo e no caminho das idéias, receamos justificadamente que, na longa viagem da caravana constituinte, se distraiam e desviem-se os que a empreendem e que só poderão chegar a bom termo unidos e entendidos.

Estamos muito habituados neste país a fazer as leis considerando e corrigindo erros do passado, fechando os olhos às necessidades e exigências do futuro. Em 1934, lembrados dos estados-de-sitio permanentes, da ilegitimidade dos mandatos eleitorais, das intervenções indébitas dos homens de negócio nas empresas jornalísticas, no regime da primeira República — aplicamos-nos na nova constituição em corrigir e prevenir prolixamente semelhantes erros e abusos. Não vamos agora, em reação ao fascismo da carta-falsa de 1937, recuar até os princípios do tempo da rainha Vitória, caindo nos excessos do conservantismo para nos forrarmos da insensatez dos regimes de novidades e artificialismos.

Basta consignar os conceitos de soberania e de propriedade como estão na carta de 1891 e no projeto do professor Sampaio Dória, para vermos que não são admissiveis nos tempos modernos, e que os congressistas eleitos, por mais ignaros e inexpertos que sejam, não os vão engolir passivamente. Aparece aí o inquietante da situação, pois que nesses termos, a versão do sr. ministro da Justiça não poderá servir de ante-projeto constitucional, privando-se assim o Congresso dêsse indispensável roteiro.

Dir-se-á que no seio da maioria do "P.S.D." ou do "P.T.B." encontram-se peritos das ciências politica e juridica, capazes de preencher as lacunas e corrigir os erros do ante-projeto. Basta relancear as listas dês ses partidários eleitos para se averiguar a temeridade de semelhante suposição.

Do ponto de vista da competência e da experiência, a maioria é de uma pobreza franciscana. Alarma nos a própria presidência do Congresso, para a qual não vemos um bispo Antônio Coutinho, um Prudente de Morais ou um Antônio Carlos. Teremos que descer aos reservas do Bonsucesso ou do Andaraí — que não é gente capaz de nos oferecer um bom "football".

Não há dúvida, que o mandato nacional conferido ao sr. general Gaspar Dutra enche-o de responsabilidades na estruturação constitucional do país. Se o chefe da Nação quiser limitar-se à louça de casa, o mais certo seria o seu fracasso no Constituinte. Sem dúvida, o patriotismo dos partidários do Brigadeiro lhes aconselha a servir o Brasil, dando à magna obra legislativa a contribuição de seus conhecimentos, tirocinios e capacidades politicos e juridicos. Mas não será nunca uma aproximação de cristãos-novos, como parece mesquinhamente ao sr. general Góis Monteiro. Os nossos homens politicos têm reservas de desprendimento e de patriotismo que só lhes recusam os piores cegos do mundo, que são os que não querem ver.

"SÃO PAULO"

Companhia Nacional de Seguros de Vida

Sucursal no Rio de Janeiro: — AV. RIO BRANCO 114 6.º

DIRETORES

Dr. José Maria Whitaker

Dr. Erasmo Teixeira de Assumpção

Dr. J. C. de Macedo Soares

Voltarão ao trabalho os grevistas

A Intervenção do Governo Atingiu a Industria da Carne — Talvez os Ferroviarios Entrem Tambem No Movimento — Os Siderurgicos Pedem: "Patrão, Apenas o Governo ou Henry Kayser"

Presidente Truman

NOVA YORK, 23 (De Delos Smith, correspondente da United Press) — O govêrno federal interveio diretamente na mais grave crise trabalhista da história dos Estados Unidos ao anunciar que sábado próximo será encampada a industria da carne, cujos trabalhadores estão em greve.

A Casa Branca informou que o Departamento da Agricultura encarregar-se-á do funcionamento dos frigorificos com a ajuda do Departamento da Guerra, caso seja necessário.

VOLTARAO AO TRABALHO

Do total de quase 1.800 trabalhadores em greve em todo o país 300.000 pertencem á industria da carne. Entretanto, os magarefes e açougueiros filiados á Federação Norte-Americana do Trabalho fizeram saber, por intermédio de seu sindicato, que reiniciarão os trabalhos no próximo sábado, quando o governo encampar os frigorificos. O refrido sindicato tem 25.000 filiados. Por outro lado, os demais trabalhadores na industria da carne, cujo sindicato é filiado ao Congresso das Organizações Industriais, declararam que continuarão exigindo aumento de salarios antes de voltarem ao trabalho.

TALVEZ OS FERROVIARIOS

Em Cleveland, o presidente do Sindicato dos Ferroviarios anunciou que 300 000 membros de seu sindicato e do Sindicato dos Maquinistas Ferroviarios votarão no dia primeiro de fevereiro para decidir se irão ou não á greve. Acrescentou que em caso de greve, serão atingidas todas as estradas de ferro do país e que os trabalhadores exigirão aumento de salários e melhores condições de trabalho.

ADIADA POR UM MÊS

Em Chicago evitou-se a paralisação do transito ferroviario transcontinental de mercadorias através da cidade quando o presidente Truman nomeou uma Junta Investigadora para estudar a disputa entre o Sindicato dos Ferroviarios e as três estradas de ferro de Chicago, cujos trabalhadores haviam resolvido entrar em greve esta noite. Em consequência da intervenção presidencial a greve foi adiada por 30 dias.

O GOVERNO OU KAYSER

Quanto a greve na industria do aço, o sindicato dos trabalhadores nesse ramo solicitou ao presidente Truman que entregue todas as fabricas de aço de propriedade do governo a pessoas como Henry Kayser, a fim de que as mesmas voltem a funcionar, ou então o proprio governo se encarregue das mesmas "para quebrar a resistencia da industria do aço".

O CASO DOS AUTOMOVEIS

Por sua vez, o sindicato dos trabalhadores na industria do automovel intensificaram a luta contra a "General Motors", enquanto prosseguem os esforços para se chegar a um acordo pacifico com a "Ford". Ao mesmo tempo, o sindicato está disposto a reiniciar as negociações sober o contrato coletivo com a empresa "Cchrysler", pois os terbalhadores dessa empresa vêm trabalhando sem contrato desde o dia 5 de dezembro passado. Os referidos trabalhadores não entraram em greve em virtude das ordens recebidas de seu sindicato de paralizar apenas o serviço na "General Motors".

Eleito Gouin presidente da França

PARIS, 23 (Por Joseph Grigg, correspondente da U. Press) — Felix Gouin foi eleito chefe do governo francês, por 497 votos de um total de 555, depois de tres dias de complicadas negociações entre os maiores partidos e depois que as demandas feitas á ultima hora pelos republicanos populares chefiados por Georges Bidault, ministro do Exterior, fizeram parecer esta tarde, que se havia destruido todo o acordo alcançado em principio, a noite passada, com os comunistas e socialistas.

A tarefa imediata de Gouin será encontrar ministros para servir no seu gabinete e, como fez De Gaulle no mês de novembro passado, se espera que dê um numero aproximadamente igual de postos aos comunistas, socialistas e republicanos.

Durante o dia de hoje, enquanto as negociações entre os partidos prosseguiam nas salas dos comités na Camara, Gouin conferenciou particularmente com possiveis membros do seu gabinete, acreditando-se que poderá anunciar a composição do novo governo, amanhã.

As tarefas imediatas do novo governo serão: 1) completar a elaboração da Constituição da Quarta Republica, que deve estar preparada até maio; 2) resolver a grave situação alimentar, que mantem a França com rações quase de fome ha nove meses, isto é, desde o fim da guerra na Europa. A despeito do acordo formal que foi alcançado entre os três maiores partidos que participarão no novo gabinete, as divergencias basicas são tão grandes como antes e bem poucos franceses dão ao governo Gouin vida longa e facil. Aposta-se esta noite como não se manterá durante mais de duas ou tres semanas.

Durante o escrutinio para escolha do novo chefe do governo Michel Clemenceau, filho do falecido Georges Clemenceau, obteve 35 votos, Jacques Bardoux, do Partido Camponês, dezessete, De Gaulle três, havendo 3 abstenções de um total de 555.

O PAÍS

A Aeronáutica tambem já fez a designação

O Coronel Aquino Granja, Chefe da Intendencia, Que Será Promovido Hoje a Brigadeiro — Falam ao DIARIO CARIOCA os Ministros Militares e os Membros da Comissão de Inquerito Sobre Borghi — Hoje, o Delegado da Marinha — Quem São o Gen. Portela e o Coronel Granja

DIARIO CARIOCA pode completar hoje as informações que antecipou ontem sobre a constituição da comissão dos 3 generais para o inquerito Borghi. Além do representante do Exercito, que ontem divulgamos por informação do proprio ministro da Guerra em exercicio (general intendente José Scarcela Portela), já foi oficialmente designado o representante da Aeronautica, e quanto ao da Marinha, já escolhido pelo respectivo titular, será submetido ainda hoje á aprovação do presidente da Republica.

O REPRESENTANTE DA AERONAUTICA

Representará a Aeronautica o coronel Aquino Granja, chefe da Intendencia deste Ministerio, á semelhança do seu colega da Guerra.

Há uma aparente incompatibilidade entre o decreto-lei que instituiu a comissão e a designação do coronel Granja: o posto que, pelo texto legal deve ser de oficial-general. Podemos, entretanto, antecipar, com absoluta segurança, que este inconveniente será sanado ainda amanhã, quando o governo deverá assinar um decreto na pasta da Aeronautica promovendo a Brigadeiro, na vaga existente, o coronel José Aquino Granja, chefe da Intendencia daquele Ministerio, que tem a denominação oficial do Serviço de Fazenda da Aeronautica. Promovido a Brigadeiro, aquele oficial passará a preencher automaticamente as condições estabelecidas pelo decreto-lei.

O general José Scarcela Portela e o coronel José Aquino Granja, os representantes já designados para a comissão de inquerito. Representarão respectivamente o Exercito e a Aeronautica. (Fotos do arquivo do DIARIO CARIOCA)

FALA-NOS O CORONEL GRANJA

O coronel reside em Jacarepaguá. Pela hora, somente lá fomos localizá-lo. Indagamos: como pretendia agir na comissão?; qual seria o metodo de trabalho desta. O coronel Granja surpreendeu-se:

— Mas eu proprio não sei de nada ainda. Despachei com o ministro ás 14,30 e ele de nada me informou. Alem disto seu coronel e o decreto...

Interrompemo-lo para informar: podiamos assegurar que ele já se encontrava oficialmente designado, informara-nos o proprio ministro ás 18 horas, tres horas e meia depois de seu despacho; e, quanto ao posto, não seria motivo, pois o ministro mesmo acrescentara que sexta-feira seria assinada sua promoção.

O coronel Aquino GGranja limitou-se, porém, a agradecer-nos as informações e desculpar-se de não poder falar-nos ainda: precisava primeiro conversar com o ministro, receber instruções deste.

DADOS BIOGRAFICOS DO REPRESENTANTE DA AERONAUTICA

José Epaminondas de Aquino Granja, oficial intendente da Aeronautica. Nasceu em Pernambuco em 27 de agosto de 1897. Sua carreira militar é a seguinte: Praça em 1 de junho de 1914; Aspirante a Oficial em 18 de dezembro de 1923; 2.º tenente em 14 de abril de 1924; .º tenente em 20 de maio de 1925; Capitão em 11 de novembro de 1932; Major em 23 de janeiro de 1936. Foi transferido para o Ministerio da Aeronautica de acordo com o decreto-lei n. 3.876 de 2 de dezembro de 1941. Tenente-coronel em 5 de maio de 1942 (por antiguidade) e foi promovido a coronel, posto que ocupa presentemente, exercendo a comissão de Diretor do Serviço de Faenda da Aeronautica. Possui o ilustre militar inumeras condecorações, entre as quais a Medalha de Serviço Militar de Prata.

FALA-NOS O GENERAL PORTELA

O representante do Exercito, cujo nome desde ontem antecipamos, graças á gentileza do general Canrobert Pereira da Costa, foi tambem ouvido pelo DIARIO CARIOCA, em sua residencia no campo de S. Cristovão.

O general Portla excusou-se: não estava ainda constituida toda a comissão, o trabalho teria de ser, acima de tudo uma tarefa de equipe onde predomine um criterio unitario e harmonico. Assegurou entretanto, de sua parte:

— Posso garantir-lhe, porem, que tudo faremos para cumprir com exatidão a missão de alta confiança que o governo nos atribui. Considero o caso da mais alta importancia, por se achar nele envolvido o nosso maior estabelcimento de crédito. Procuraremos apurar tudo quanto contrarie os mais rigorosos preceitos legais sobre a materia, e apontaremos, se houver, o culpado ou culpados á devida punição.

Indagamos a comissão se limitaria o inquerito ao Banco do Brasil. O general Portela, de memoria, citou:

— O decreto-lei fala "das transações efetuadas no Banco do Brasil S. A. Instituto de créditos nacionais e bancos sob a direção de governos de Estados, por empresas companhias ou sociedades comerciais, em que, direta ou indiretamente, esteja interessado o cidadão Ugo Borghi".

Desta forma, agiremos. Haverá um criterio superior presidindo a todo o nosso trabalho: o interesse nacional.

DADOS BIOGRAFICOS DO REPRESENTANTE DO EXERCITO

José S. Portela. General intendente do Exercito Nasceu no dia 13 de dezembro de 1891. Ingressou nas fileiras do Exercito como soldado, a 26 de

(Conclue na 11.ª Pagina)

O embarque dos candidatos

BUENOS AIRES — As plataformas da estação Retiro ficaram repletas de populares que foram ao botafora dos lideres da União Democratica, drs. Tamborini e Mosca, candidatos á presidencia e vice-presidencia da Argentin.., respectivamente. (Foto ACME — DC, via aerea).

SOFREU UM ATAQUE CARDIACO EM PLENO JULGAMENTO

Boletim do Mundo

A Assembléia das Nações Unidas começa a sentir as primeiras desilusões e assim se confirmam os vaticinios de que ganhar a paz seria mais dificil do que fazer a guerra.

O Irã apresenta uma legitima queixa de penetração territorial contra a Russia, que, para contrabalançar, faz acusações á Inglaterra, que, por sua vez, procura explicar a ingerencia em Java e na Grecia.

Isto provoca disturbio entre os congregantes, que hesitam em registar os fatos na agenda, receosos de que a desinteligencia possa engendrar uma divergencia de dificil conciliação.

A pressão se faz sentir então sobre o Irã, que, não querendo ser motivo de discordia e do possivel aborto da Organização, se propõe a retirar a acusação.

Esta foi a reação provocada pelo primeiro caso concreto apresentado á reunião. A bola lançada tabelou, resvalou e retornou ao lugar de origem.

As mesmas intrigas e candidatos que conduziram ao malogro a Liga das Nações, ameaçam o êxito da nova Organização.

* * *

No Congresso Mundial, o adiamento dos problemas é o recurso que mais tem sido usado para salvar as dificeis situações.

Toda vez que surge um "impasse" na marcha das negociações, apela-se invariavelmente para o adiamento dos debates.

Assim se fez na escolha do presidente, na eleição dos membros dos Conselhos, na designação do secretario geral, que até agora não foi eleito, e assim se propôs com referencia ao caso anglo-russo-iraniano.

Esse paliativo não pode ser usado indefinidamente, mas propicia imediato alivio e, sobretudo, tempo para as conversações de bastidores, que são realmente as que conduzem ás soluções mais satisfatorias.

AJAX

ADVOCACIA TRABALHISTA
NAPOLEÃO FONYAT
Ex-Presidente de Junta
Carmo, 65 - 4.º — 43-8188

O MUNDO

OS CINCO GRANDES EM DESACORDO NA CONFERÊNCIA

AINDA NÃO FOI ESCOLHIDO O SECRETARIO GERAL DA ONU

LONDRES, 23 (De Henry Shakford, correspondente da United Press) — Os delegados dos Cinco Grandes á assembléia geral da O. N. U., que se reuniram pela primeira vez com o chefe da delegação soviética, sr. Andrés Vishinsky, não conseguiram chegar a acordo sobre o candidato a secretário geral da organização.

Entrementes, o delegado da India, sr. Ramaswami Mudaliar, foi eleito sem oposição para o posto de presidente do importante Comité Economico e Social, composto de 18 membros, cujo trabalho principal será a eliminação das causas da guerra. Para primeiro vice-presidente foi escolhido o dr. Andrija Stampar, da Iugoslavia, e o dr. Carlos Lleras Restrepo, da Colombia, foi escolhido para segundo vice-presidente.

Ao mesmo tempo cancelou-se inesperadamente a reunião da assembléia geral fixada para esta tarde ás 15 horas com o proposito de aprovar a resolução da Conferencia de Moscou referente ao estabelecimento da Comissão da Energia Atômica.

Informou-se por outra parte que o ataque soviético á politica britanica na Grecia obedece, principalmente, ao proposito de obter dos britanicos a promessa de que retirarão suas tropas do territorio helenico, o mais cedo possivel. Fontes, em geral bem informadas, salientam que as autoridades soviéticas temem que enquanto continuarem as forças britanicas na Grecia os elementos esquerdistas naquele país não tenham qualquer probabilidade de chegar ao poder.

A reunião dos Cinco Grandes foi convocada para a troca de opiniões com o vice-comissário do exterior russo, sr. Vishinsky, sobre diversos candidatos ao importantissimo cargo de secretario geral da O. N. U.

Depois da reunião, segundo revelaram fontes autorizadas, prosseguiram os entendimentos isolados, pois os Cinco Grandes não chegaram a um acordo. Apesar do fracasso todos os onze membros do Conselho de Segurança voltaram a conferenciar, extra-oficialmente, para tratar de sair do "impasse".

Os circulos aproximados aos Cinco Grandes acreditam que os russos continuam insistindo na nomeação de uma personalidade da Europa Oriental ou pelo menos européia, como secretario geral, enquanto os Estados Unidos e a Grã-Bretanha parecem dispostos a lutar por um delegado canadense, o sr. Lesterb Pearson.

O entendimento sobre a escolha do secretario geral deve ser conseguido antes da proxima sessão do Conselho de Segurança, pois é o assunto pendente de solução que figura na ordem do dia. A carta da O. N. U. estipula que o Conselho proporá um secretario geral, estabelecendo no entanto que tal coisa deve ser unanimemente aprovada pelos Cinco Grande antes da eleição definitiva pela assembléia geral.

Para evitar a situação em que um dos Cinco Grandes possa ver-se obrigado a exercer a faculdade de veto estão sendo realizadas sessões sem protocolo para conseguir-se um acordo entre todos. A reunião de hoje dos Cinco Grandes efetuou-se no alojamento de James Byrnes no Hotel Claridge, tendo participado da mesma, além de Byrnes, os srs. Bevin, Vishinsky, Paul Poncour e Wellington Koo.

Além do candidato canadense Pearson, mencionam-se os nomes do secretario geral da comissão do Exterior, sr. Irugve Lie, da Noruega; Jan Masaryk, da Tchecoslovaquia, e Van Keffens, da Holanda.

A eleição do presidente do Conselho Social e Economico realizou-se na primeira reunião do referido organismo, cujos membros foram eleitos pela assembléia geral, na semana passada. Ramaswami Mudaliar era candidato dos Estados Unidos e da Grã-Bretanha. Foi presidente do Comité da Conferencia de São Francisco que redigiu o capitulo sobre o Conselho Economico e Social e tambem foi o presidente da comissão preparatoria que delineou os regulamentos, processos e outros detalhes do Conselho. Foi proposto para a presidencia pela Colombia, tendo sido a proposta secundada pelo delegado do Canadá.

No que se refere ao pedido russo para a investigação da politica britanica na Grecia e na Indonesia, fontes bem informadas disseram que os sovieticos procuram que a Grã-Bretanha assuma os mesmos compromissos que a Russia formulou e que lhe foram pedidos que pusesse em pratica no Irã, antes da discussão dos mesmos, oficialmente, no Conselho de Segurança.

A União Sovietica já prometeu retirar suas tropas do Irã, a partir de 2 de março proximo, mas repeliu, energicamente, os apressados pedidos britanicos e norte-americanos para que a data da retirada fosse antecipada. Os britanicos tentaram tambem, em Moscou, conseguir que os russos aprovassem a proposta de nomear uma comissão triplice para investigar a situação no Irã.

Ainda segundo informantes autorizados a Russia não está apenas manobrando e sim está, realmente, disposta a que a questão grega seja discutida e, ao mesmo tempo, está de acordo em que se faça o mesmo em relação ao problema persa. Soube-se ainda que a Russia está resolvida a solicitar que o Conselho de Segurança envie uma comissão á Grecia, desde que os britanicos aceitem, com antecedencia, a fixação concreta da data para a retirada de suas tropas e sempre que a Russia esteja representada na comissão de investigação referida.

No entanto, segundo alguns jornais britanicos, a atitude da Russia não é justa e portanto deve ser criticada. O "Daily Mail" por exemplo, diz que os atos soviéticos, pedindo a investigação sobre o caso da Grecia e da Indonesia, é uma "manobra ditada, evidentemente, pelo cinismo politico". Acrescenta o mesmo jornal londrino que manobras como essa "causaram a morte da Liga das Nações e que, se continuarem, seria melhor dissolver, desde já, o Conselho de Segurança, voltando-se á velha diplomacia".

Com referencia a outras atividades da ONU o Comité de Fideicomissos reuniu-se depois de adiada a sessão plenaria sobre o projeto da Comissão de Energia Atomica. Durante a reunião falou um delegado da França, reiterando suas declarações anteriores sobre mandatos. Voltou a indicar que a França não colocará seus mandatos sob o sistema de fideicomissos da ONU, mas concordou em consultar a ONU antes da introdução de quaisquer modificações nesses mandatos.

É grave o estado do lider nazista Streicher

NUREMBERG, 23 (De Walter Conkite, correspondente da "U. P.") — Ao começar a acusação contra Franz von Papen, perante o Tribunal Especial dos Crimes de Guerra, Julius Streicher, um dos processandos mais destacados, foi acometido de um ataque cardiaco, tendo sido retirado da sala para receber a assistencia médica urgente de que carecia. As autoridades da prisão expressaram que o ex-"gauleiter" nazista sofreu um ataque ás 13,50 minutos desta tarde, apresentando sintomas "que pareciam de taquicardia", com aceleração subita das pulsações do coração, e que teve a duração de 15 minutos. Depois de medicado, Streicher foi obrigado a ficar de cama.

Um comunicado oficial diz que é ainda prematuro estabelecer o diagnostico da enfermidade desse lider nazista, pois não se sabe se o ataque proveio de causas organicas ou da tensão nervosa decorrente de sua situação, ante o Tribunal.

Os médicos da prisão expressaram que o estado de Streicher não oferecia gravidade imediata, porém era suficientemente delicado para impedir seu retorno ás sessões do Tribunal por espaço de varios dias.

O Tribunal continuou sua atuação e passou ao estudo de seus assessores á petição apresentada por Hess, para que se lhe permita encarregar-se de sua propria defesa. O advogado defensor de Hess, Gunter von Rohrschiedt, sofreu fratura de um tornozelo e não pôde comparecer quando o caso de seu cliente ia ser apresentado ao Tribunal.

Receia-se que a autorização a Hess para que se defenda sosinho acarrete petições analogas dos demais culpados e especialmente de Goering, que repetidamente mostrou-se descontente com seu defensor. O promotor britanico, major G. Barrington, começou depois sua acusação contra von Papen, como implicado no complot geral e preparação da guerra. Barrington acusou von Papel não somente de conspirar para a elevação dos nazistas ao poder, como tambem de que durante 18 meses em que desempenhou as funções de vice-chanceler, logo abaixo de Hitler, haver coadjuvado os nazistas na consolidação de seu dominio sobre a Alemanha.

BASES ANGLO-NORTE-AMERICANAS NO HEMISFERIO OCIDENTAL

O Acordo Prevê Garantias Contra Interferencia Na Defesa do Continente

WASHINGTON, 23 (De Charles Corddry, da U. P.) — O projetado acordo anglo-norte-americano para abrir bases dos Estados Unidos neste hemisfério para as linhas aéreas mundiais, estabelece garantias contra qualquer interferencia nos requisitos da defesa norte-americana.

O referido acordo, formulado na Conferencia de Aviação Civil, realizada na Bermudas, está em estudo, atualmente, nos departamentos da Guerra, Marinha e Estado O projeto-acordo estabelece que as linhas aéreas de paises que não sejam os Estados Unidos e a Grã Bretanha tambem podem obter direitos de aterragem em bases arrendadas por 99 anos, em troca de "destroyers". Sem embargo, as autoridades militares estadunidenses reservam-se o direito de negar o pouso de aviões militares quando as circunstancias militares isso justificarem.

Não obstante o acordo em principio sobre a aviação civil, ainda se ignora até que ponto ficarão abertas as bases no tráfego comercial. Até hoje apenas ficou convencionado que as linhas aéreas comerciais terão o direito de voar sobre bases e aterrar para tomar combustivel e fazer reparos.

Cumpre assinalar que todo o direito comercial de pre-guerra da "Pan American Airways" fica preservado.

O direito de embarcar e desembarcar passageiros nas referidas bases fica pendente de ajuste das divergencias anglo-norte-americanas com respeito ás tarifas internacionais, numero de vôos e "quinta liberdade" do ar, que consiste no direito de voar entre dois pontos situados fóra do país ao que pertence a linha aérea.

Conforme as autoridades, foi ajustado que as decisões relativas aos problemas do serviço transatlantico seriam aplicadas igualmente aos voos para e entre bases.

Qualquer país que tiver ratificado o Convenio de Chicago, pelo qual se reconhece o direito de trafego sem escalas poderá utilizar bases para tomar combustivel e fazer reparos. Os demais paises terão que celebrar acordos separados com os Estados Unidos e Grã Bretanha.

País algum terá sobre as bases prerrogativas superiores as que o mesmo esteja disposto a outorgar em seu proprio territorio aos Estados Unidos e á Grã Bretanha. Por ora, todos os paises partem naturalmente do principio que apenas suas proprias linhas aéreas podem transportar passageiros de um ponto a outro do seu territorio, porem talvez haja uma exceção com respeito ao tráfego entre as bases precitadas.

BANCO BORGES, S. A.

FUNDADO EM 1936 — (CARTA PATENTE N.º 1343 DE 26 DE MAIO DE 1936) — RUA DA ALFANDEGA N.º 24 E 26

BALANÇO EM 30 DE DEZEMBRO DE 1945

ATIVO

	Cr$	Cr$
Letras descontadas		62.722.859,17
Empréstimos em contas correntes		88.611.053,44
Letras em cobrança do exterior		3.904.170,00
Letras em cobrança do Interior		23.363.740,20
Letras em cobrança do Interior		43.080.612,90
Valores hipotecados		80.714.816,10
Valores depositados		60.416.000,00
Garantias hipotecárias		22.953.556,50
Correspondentes em cobranças		9.006.679,60
Correspondentes do Exterior		5.061.499,73
Correspondentes do Interior		4.386.360,00
Títulos de propriedade do Banco		10.751.000,00
Hipotecas		
Caixa:		
Em moeda corrente no Banco	3.449.038,60	
Depositado no Banco do Brasil e em outros Bancos	37.304.857,20	40.753.895,80
Tesouro Nacional — com depósito		100.000,00
Ações caucionadas		80.000,00
Móveis e utensílios		33.100,00
Diversas contas		20.315,00
Imóveis		6.678.404,20
Total do ativo:		462.637.862,64

PASSIVO

	Cr$	Cr$
Capital		5.000.000,00
Reserva autorizada para aumento de capital		5.000.000,00
Fundo de reserva		3.000.000,00
Depósitos:		
Em conta corrente com juros	105.677.778,79	
Em conta corrente popular	6.622.890,20	
Com aviso prévio	7.931.170,20	
A prazo fixo	63.582.322,95	
Em conta corrente sem juros	2.434.164,36	185.648.326,50
Depósitos em c/cobrança do Exterior		3.964.105,00
Depósitos em c/cobrança do Interior		32.174.857,50
Títulos em caução e em depósito		136.465.616,10
Valores hipotecários		60.416.000,00
Correspondentes do Exterior		2.338.504,70
Correspondentes do Interior		24.361.645,70
Ordens de pagamento		1.046.028,10
Apólices Dep. no Tesouro Nacional		100.000,00
Caução da diretoria		80.000,00
Diversas contas		2.642.779,04
19.º dividendo a distribuir		400.000,00
Total do passivo:		462.637.862,64

Rio de Janeiro, 31 de Dezembro de 1945 — **Adriano Sá Junior**, Diretor-Presidente — **Julio Mattos**, Diretor-Gerente. — **Albano Guimarães Lello**, Diretor. — **Sebastião Leite**, Diretor. — **Pedro Penha Borges**, Guarda-Livros.

DEMONSTRAÇÃO DA CONTA DE LUCROS E PERDAS RELATIVA AO 2.º SEMESTRE DE 1945

DÉBITO

	Cr$
Despesas gerais: Honorários da Administração e Conselho Fiscal, ordenados e gratificações do funcionalismo, impostos, selos fiscais, material de escritório, propaganda, contribuições ao Instituto dos Bancários e Legião Brasileira de Assistência e amortização em diversas contas	3.631.253,82
Fundo de reserva geral:	
Creditado nesta conta	750.000,00
Fundo de reserva para dividendos:	
Idem, idem para esta conta	200.000,00
Dividendos:	
9.º dividendo á razão de 16% ao ano, a distribuir	400.000,00
Percentagem à Diretoria:	
Sôbre os lucros liquidos deste semestre	640.000,00
Saldo que passa para 1946	2.002.779,04
	7.624.032,86

CRÉDITO

	Cr$	Cr$
Saldo transferido do semestre anterior	1.742.967,28	
Lucro bruto deste semestre em diversas operações	5.881.065,58	7.624.032,86
		7.624.032,86

Pedro Penha Borges, Guarda-Livros.

19.º DIVIDENDO

A partir do dia 21 do corrente mês será pago em nossa Caixa, o 19º dividendo das ações deste Banco, referente ao 2º semestre de 1945 a razão de 16 % ao ano.

Rio de Janeiro 14 de Janeiro de 1946.

Em conferência Raimundo Sampaio e Doria

A POLÍTICA

Constituida a comissão de elaboração constitucional

Importante Reunião Ontem do PSD — Sob a Presidencia do Futuro Ministro da Justiça, Representantes dos Diversos Estados — Comissão: General Góis, Nereu Ramos, Benedito Valadares, Souza Costa, Cirilo Jr., Agamemnon Magalhães e Clodomir Cardoso — Começa Hoje a Coordenação Inter-Partidaria — Primeira Consulta: ao PTB — "Entre Outros Subsidios, o Projeto Sampaio Doria" — Dificuldades á Imprensa

Realizou-se, ontem, na séde do P. S. D., a anunciada reunião de proceres pessedistas, representantes da maioria dos Estados, já de regresso a esta capital, em seguida ás eleições de 2 de dezembro.

Emprestava-se a maior importancia ao referido conclave, por isso que, na base do ante-projeto constitucional, de autoria do ministro Sampaio Doria, seriam ouvidos os diversos lideres estaduais, a fim de se processarem os entendimentos com as demais correntes politico-partidarias, no sentido de ser apressada a redemocratização do país.

Admitia-se ainda que, nesta reunião, se tratasse de outras importantes questões politicas, tais como a organização da mesa da Constituinte, que seria composta de representantes de todos os partidos. Por outro lado, as interventorias tambem constituiam ponto alto das cogitações politicas.

O sr. Carlos Luz, futuro ministro da Justiça, havia adiantado á imprensa que, "em sua quase totalidade, cada unidade da Federação terá um novo governante".

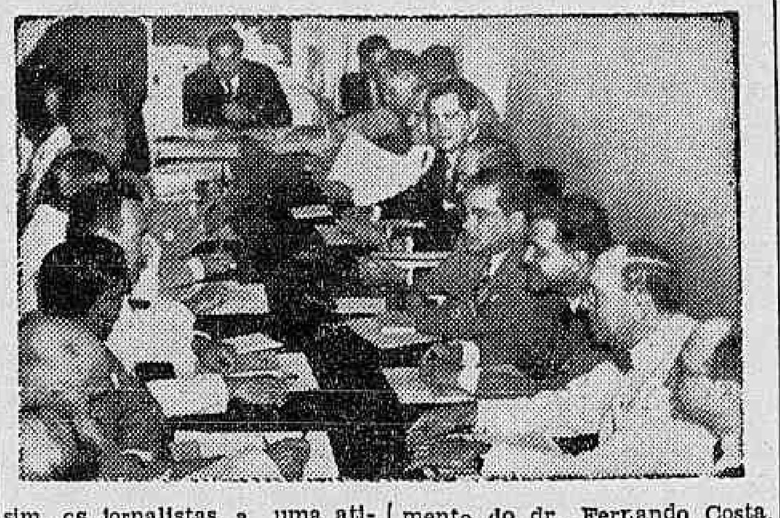

BORGHI PRESENTE

Todos esses motivos justificaram o acentuado interesse manifestado pela reunião de ontem.

Marcada para as tres horas, já muito antes todas as dependencias da sede do PSD, salas, gabinetes, corredores, etc., apresentavam-se repletas de lideres politicos, associados do partido, amigos, jornalistas, etc. Entre todos, concentrava as atenções gerais, o sr. Ugo Borghi.

DIFICIL O TRABALHO DA IMPRENSA

Mais ou menos á hora estabelecida, começaram a chegar ao PSD os lideres da situação: srs. Felinto Muller, o primeiro. Agamemnon Magalhães, Souza Costa, os dois irmãos Góis Monteiro, Silvestre e Ismar, os outros dois irmãos, os Peixotos, — Augusto e Ernani, — conego Olimpio de Melo, srs. Batista Luzardo, Georgino Avelino, Nereu Ramos e outros menos conhecidos.

A' medida que iam chegando, os proceres majoritarios eram encaminhados ás varias salas ou saletas, devidamente guarnecidas pelos continuos, que os há em quantidade no PSD. Dificilmente, a imprensa podia desincumbir-se de sua tarefa, barrada sempre a cada uma das portas. Contentavam-se, assim, os jornalistas, a uma atitude mais ou menos suplicante, a espreitarem do lado de fora, dos corredores, o que ia se passando lá dentro, nos gabinetes indevassaveis.

Afinal, quando faltavam poucos minutos para o inicio da reunião, foi dado acesso aos fotografos para suas chapas, e, quase por favor, os reporteres conseguiram tambem acompanhar seus companheiros, para uma "conversinha mole", inexpressiva, de poucos minutos. Porque, logo, começariam os trabalhos, e, os reporteres e fotografos, foram convidados a se retirarem.

NOTA OFICIAL

Ao fim da reunião, os jornalistas receberam uma nota oficial, do Departamento de Imprensa do P. S. D., onde se lia:

"Sob a presidencia do dr. Carlos Luz, futuro ministro da Justiça reuniram-se, na sede do P.S.D., varios deputados e senadores eleitos e lideres do partido nos Estados para trocar idéias sobre assuntos relativos ao funcionamento da Constituinte.

Foi deliberado organizar um ante-projeto da Constituição, considerado, entre outros subsidios, o ante-projeto organizado pelo ministro Sampaio Doria.

Para elaborar o ante-projeto a ser adotado pelo PSD, ouvidas as demais correntes partidarias, foi designada uma comissão constituida dos srs. general Góis Monteiro, Nereu Ramos Benedito Valadares, Souza Costa, Cirilo Junior, Agamemnon Magalhães e Clodomir Cardoso, sob a presidencia do dr. Carlos Luz.

Por proposta dos srs. Luiz Rodolfo Miranda e Benedito Valadares foi proposto um voto de profundo pezar pelo passamento do dr. Fernando Costa, presidente da Comissão Executiva do PSD, Seção de São Paulo".

OS QUE PARTICIPARAM

Por um esforço de reportagem, conseguimos apurar que tinham participado da reunião, presidida pelo dr. Carlos Luz, os seguintes delegados estaduais: Carlos Nogueira, do Pará; Sigefredo Pacheco, do Piauí; Crisantemo Moreira Rocha e Antonio Gentil, do Ceará; Georgino Avelino e Deoclecio Duarte, do Rio Grande do Norte; Pereira Lira, da Paraiba; Agamemnon Magalhães, de Pernambuco; Ismar Góis Monteiro e Silvestre Góis Monteiro, de Alagoas; Vitorino Freire de Sergipe; general Pinto Aleixo, da Bahia; Atilio Vivaqua e Carlos Lindenberg, do Espirito Santo; Ernani do Amaral Peixoto, do Estado do Rio; conego Olimpio de Melo, do Distrito Federal; Luiz Rodolfo de Miranda, de S. Paulo; Nereu Ramos, de Santa Catarina; Souza Costa e Batista Lusardo, do Rio Grande do Sul; Benedito Valadares de Minas Gerais e Filinto Muller, de Mato Grosso.

HOJE, COM O PTB

Na impossibilidade de entrar na sala, ficamos firmes no umbral da porta, á espera do sr. Carlos Luz, a fim de obtermos do presidente da reunião maiores esclarecimentos.

Atendidos no trecho do corredor que foi de uma a outra sala, informou-nos o futuro ministro da Justiça, que hoje, se avistaria com o sr. Baeta Neves, do Partido Trabalhista, dando inicio aos entendimentos partidarios, e que a proxima reunião da comissão encarregada de elaborar o ante-projeto constitucional do PSD fôra marcada para segunda-feira, ás 21 horas. E foi só, além da nota oficial.

O MOTIVO SERIA O CASO BORGHI

Esteve ontem no gabinete de Ministro da Justiça o general Raimundo Sampaio, que se demorou em conferencia com o prof. Sampaio Doria.

Nos corredores, daquele gabinete afirmava-se que o assunto da palestra fôra o escandalo Ugo Borghi, ignorando-se, porém o teor do tratamento que o assunto mereceu.

Como se sabe o ex-comandante da 4ª Região Militar (séde: Juiz de Fora) foi o primeiro oficial-general consultado pelo Ministro da Guerra para integrar aquela Comissão de Inquerito, que aliás aceitou o convite e o revelou publicamente através da imprensa desta capital.

O PAÍS

Volta a Idéia do Corso S. Borja - Rio

O Golpe do Sr. Getulio Vargas Para Assustar a Comissão de Inquerito Borghi — Cem Automoveis Fariam o Percurso e Aqui Seriam Elevados Para 2 Mil — Inspirado Pelos Envolvidos No Escandalo do Algodão

PORTO ALEGRE, 22 (U. P.) — Os amigos do ex-ditador, em face do escandalo Borghi, cujas consequencias atingirão diretamente o proprio sr. Getulio Vargas, estão querendo organisar uma manifestação monstro, espetacular mesmo, com o fito de impressionar o povo e atemorizar os membros da comissão de inquerito designada pelo presidente da Republica para apurar todas as responsabilidades relativas ao escandalo do algodão.

SUGESTÃO DO SR. SOUSA COSTA

Ao que parece o golpe espetacular foi sugerido pelo sr. Sousa Costa, que se mostra apreensivo com os rumos que os acontecimentos tomaram, principalmente depois que se revelou ter o sr. Sousa Melo tomado todas as providencias administrativas pra ficar bem patente a completa responsabilidade do ex-ministro da Fazenda no rumoroso "affaire".

CARAVANA DE AUTOMOVEIS

De acordo com o que foi sugerido e aceito pelo ex-ditador a sua viagem para o Rio nã mais se fará nem de avião, nem de navio nem por ferrea. Far-se-á numa grande caravana automobilistica para acompanhar o sr. Getulio Vargas de S. Borja até o Rio, dando assim ensejo a que durante o percurso, lhe sejam tributadas manifestações populares capazes de amedrontar o governo.

COMPRADOS CEM CARROS

Para esse fim, foram adquiridos diversos automoveis completamente novos no Rio, 20 dos quais já seguiram para S. Borja, enviados pela firma J. Gentil. Essa firma, consoante informações colhidas pela Press Parga, vendeu 40 automoveis para aquele fim, tendo outras do Rio e de S. Paulo vendido outros 60, de reforma a poder ser organisada uma caravana com 100 carros.

AUMENTADOS PARA 2 MIL

E com essa luzida caravana de automoveis em folha que o sr. Getulio Vargas conta impressionar ás populações do interior, no percurso até a capital da Republica, onde, então, os seus amigos aumentariam para 2.0000 os carros.

DOS DEMOCRATAS DO BRASIL AOS OPRIMIDOS DO PARAGUAI

A Reunião Publica de Solidariedade ao Povo Paraguaio — Escritores, Jornalistas e Operarios Integram a Comissão do Ato

— Instalou-se ontem na Associação Brasileira de Imprensa a comissão organizadora da Reunião Publica de Solidariedade ao Povo Paraguaio, a realizar-se nesta capital, no Instituto Nacional de Musica, no proximo ato para o qual se convida o ato para a qual se convida o povo, contará com a presença de representantes das varias organizações partidarias, do Movimento Unificador dos Trabaladores e da União Nacional dos Estudantes, devendo falar varios oradores. A comissão ontem instalada resolveu lançar ao povo a seguinte mensagem:

"Chegam até nós, com vigor crescente, as vozes de protesto do povo paraguaio em oposição aberta ás patricas anti-democraticas do seu governo. A luta pela anistia, pela extinção dos campos de concentração, pelo restabelecimento das liberdades publicas e pelo respeito aos direitos politicos travada no Paraguai, adquirem, assim, ressonancia continental. Para os brasileiros esta heroica luta popular assume significação toda particular. Até bem pouco experimentamos os mesmos sofrimentos e envidamos esforços semelhantes pela volta a um regime de garantias politicas. Avaliamos, portanto, os sofrimentos do povo paraguaio e desejamos, sem descanço, cooperar com o nosso esforço para o sucesso das suas reivindicações democraticas. Juntamos a nossa á sua voz, reclamando anistia e liberdades publicas. Não deve haver lugar na America para campos de concentração, nem clima para regimes opressores. Não é apenas o destino dos paraguaios que está em jogo nesta hora. E, igualmente, o destino da America, ameaçado pela continuidade de metodos nazi-fascistas em uma das suas republicas. Trabalhar, portanto, para que o governo paraguaio devolva ao povo as liberdades suprimidas e satisfaça os seus solenes compromissos assumidos em Chapultepec e São Francisco é preservar a democracia e a paz na America. Por isso estamos dispostos a não descançar enquanto não for alcançado este propósito democratico, para o qual convocamos agora todos os democratas, independente da sua crença religiosa, concepção filosofica ou filiação partidaria.

Ass.) — Artur Ramos, presidente; João Antonio Mesplé, secretario; José Lins do Rêgo, Barão de Itararé, Mario Martins, Gondim da Fonseca, Moacir Werneck de Castro, Laura Austregésilo, Joel Silveira, Emil Farah, Egydio Equeff, Brasil Gerson, Augusto Rodrigues, Pedro Carvalho Braga.

Rio de Janeiro, 22 de Janeiro de 1946."

ASSINADA A LEI CONSTITUCIONAL NUMERO DOIS

Proclamação do Presidente Eleito Independentemente dos Recursos Pendentes

Dispondo sobre a proclamação do presidente da Republica eleito a 2 de dezembro de 1945, o presidente da Republica assinou a seguinte Lei Constitucional:

Art. único — A proclamação, pelo Tribunal Superior Eleitoral, do presidente da Republica eleito a 2 de dezembro de 1945, independerá da solução final das dúvidas, impugnações ou recursos suscitados ou interpostos desde que a votação impugnada não possa alterar a colocação já obtida pelos candidatos, segundo os votos apurados.

NOVO MUNDO
COMPANHIA
DE
Seguros Terrestres e Marítimos
RAMOS:
INCENDIO
TRANSPORTES MARITIMOS
TRANSPORTES FERROVIARIOS
TRANSPORTES RODOVIARIOS
RISCOS AERONAUTICOS
RESPONSABILIDADE CIVIL
ACIDENTES PESSOAIS
ACIDENTES DO TRABALHO
RUA DO CARMO, 65
RIO DE JANEIRO
AGÊNCIAS NOS ESTADOS

Boletim do País

O CASO Borghi vai andando para a frente. Ontem, foi nomeado o representante da Aeronautica na comissão encarregada de revelar ao país os numeros do maior escandalo politico-financeiro da nossa historia politica. Este representante será o coronel Aquino Granja, ou mais propriamente brigadeiro Aquino Granja, por sua promoção a este posto — o que se dará amanhã. Desta forma, para o devido inicio dos trabalhos fica faltando apenas um membro: o representante da Marinha. Esteve deve vir hoje.

Por outro lado, afirmava-se que tinha havido ontem uma conferencia entre o ministro Sampaio Doria e o general Raimundo Sampaio, na qual se tratara do caso em questão. Nada, porém, transpirou deste entendimento entre o general e o ministro.

Enquanto isso, Borghi continua ativo na defesa dos seus interesses, e de outros. Noticias do Sul informam que o grande aventureiro está preparando mais uma de suas espetaculares manobras, destinada a impressionar a opinião publica, e, mais ainda, aos circulos politicos. A Lagarta Rosada do algodão do Banco do Brasil estaria preparando u'a manifestação monstro ao Ditador, cuja volta ao Rio está marcada para fevereiro. Acompanhando o "pai dos pobres e mãe dos ricos", num cortejo triunfal, jamais visto, tipicamente de "acordo" com os recursos do "rei dos marmiteiros", uma fila interminavel de automoveis constituiria o cortejo do Criador e da Criatura — tudo de S. Borja até o Rio.

Estava marcada para ontem uma reunião importantissima dos proceres do PSD. De fato, realizou-se a reunião, com a presença de numerosos lideres: srs. Souza Costa, Agamemnon Magalhães, Felinto Muller, Batista Luzardo Carlos Luz, Nereu Ramos, e muitos outros. Dava até impressão que o governo não tinha mudado. Devia ser discutido o ante-projeto Sampaio Doria, como base para os entendimentos partidarios no sentido de apressar a redemocratização do país. Não se ficou sabendo ao certo o que se passou na reunião: a imprensa ficou nos corredores da séde do partido, proibida de participar do debate. Ao final, foi distribuida uma nota oficial aos jornalistas, comunicando a criação de uma comissão destinada a elaborar o projeto de constituição do PSD.

Entre outros, faz parte desta comissão o "constitucionalista" Benedito Valadares.

Foi assinada a lei constitucional n. 21, que desprezou os recursos existentes no Tribunal Eleitoral, para efeito da proclamação do general Eurico Dutra, é presidencia da Republica, até o dia 31 do corrente. Muito bem: os recursos dependentes de julgamento da Justiça Eleitoral não podiam mesmo alterar os resultados da eleição de 2 dedezmbro. Não ha a menor duvida que o general Dutra é o presidente eleito. O que é lamentavel, porém, é a necessidade de se apelar para um recurso destes na simples tarefa material de apuração de votos. Evidentemente, ha necessidade é de uma alteração nos nossos processos de apuração eleitoral. Dois meses depois e não se chegou ainda ao fim, quando nos Estados Unidos, com um eleitorado quase dez vezes superior ao nosso, bastam poucos dias para conhecimento dos resultados finais.

BRASILIENSE.

Dr. Emygdio F. Simões
DO HOSPITAL DO SERVIDOR DA PREFEITURA
Clinica Geral — V. Urinarias
Rua General Caldwell, 310
T. 22-0222 — Das 17 ás 19

Dr. Paulo Perissé
Varizes — Intestinos — Reto e Anus
Hemorroidas sem operação
Av. Rio Branco, 108 - 10.º s/1013 - Ed. Martinelli
Consultas diariamente das 13 ás 16 — Hora marcada:
Fone: 28 4531

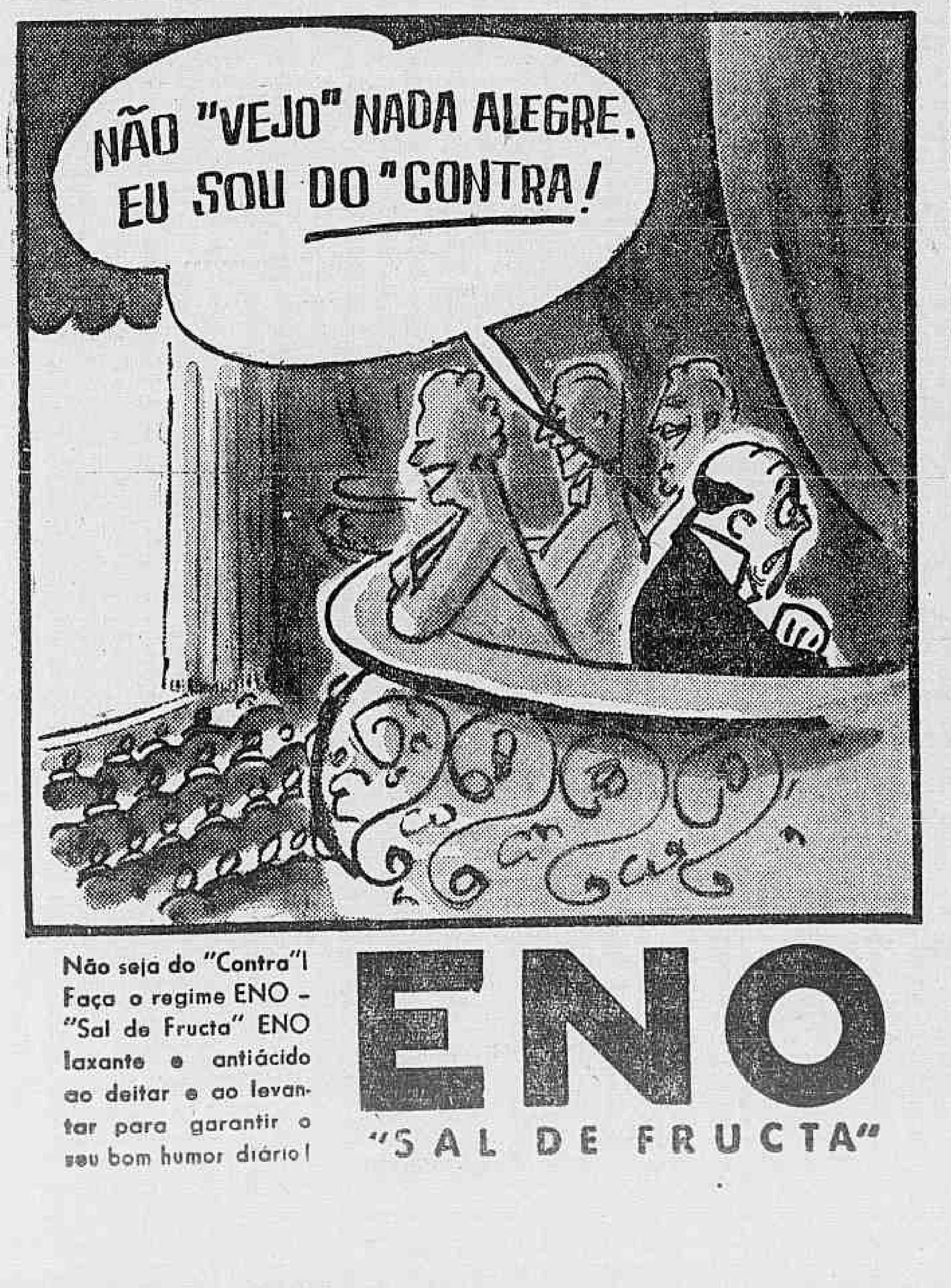

Flagrante fotografico apanhado na agencia Campeão da Avenida, em Belo Horizonte, por ocasião do pagamento do premio de 2 milhões de cruzeiros, que coube ao bilhete n. 25133, da Loteria Federal na extração de Natal em 22 de dezembro, aos seguintes contemplados: senhorita Iracema Helena Prata, residente á Praça Afonso Arinos n. 60; Arlindo Castilho, rua Rio Preto n. 98 — Floresta; Elpidio Meirelles de Avellar, Av. Santos Dumont n. 357; Clovis Nogueira, rua Carijós n. 412; Olegario Lourenço dos Santos, residente em Santa Barbara; Dario Alves Ferreira, rua Ouro Preto n. 161; Odilon Araujo Silva, rua Espirito Santo n. 1715; Banco Nacional de Minas Gerais; Emygdio Ribeiro do Prado, rua Caetés n. 522; Avelino Gomes Ribeiro, Vargem do Cercado; Josefina Schembri, rua Olegario Maciel n. 590; Benejan Hochman, Av. Augusto de Lima n. 1898; Banco de Minas Gerais, por conta de E. Godoy Bethonico.

Diario Carioca

S. A. DIARIO CARIOCA — Diretoria: Horacio de Carvalho Junior, presidente; Danton Jobim, secretário; J. B. Guimarães, gerente

PRAÇA TIRADENTES, 77 Telefones: Direção: 22-8023 e 22-1785; Secretaria: 42-5571; Redação: 22-1550; Gerencia 22-3035; Publicidade: 22-3018; Oficinas: 22-0824.

NUMERO AVULSO: Cr$ 0,40; aos domingos Cr$ 0,50. Por avião Cr$ 0,60. Assinaturas: anual Cr$ 90,00; semestral Cr$ 50,00.

SUCURSAIS: — São Paulo: rua Xavier de Toledo, 84, 1º and. tel.: 4-0896. Belo Horizonte, rua da Bahia, 919, tel.: 2-0765. Curitiba, rua Zamenhof Lima 220.

ANO XIX 24—1—1946 N. 5.396

A nossa opinião

CONGELAMENTO DO MAGISTÉRIO

QUANDO se pôs em vigor a vigente reforma do ensino secundário, tivemos oportunidade de acentuar que a melhor das leis que, porventura, se lograsse elaborar, na matéria, haveria de esbarrar na deficiência do professorado. A realidade é que, nestes últimos trinta anos, o nivel do magistério primário experimentou sensivel ascensão nas capitais, mas o do professorado secundário baixou consideravelmente. Sabemos que as exceções são numerosas, havendo muitos mestres dedicados e competentes .O certo, porém, é que mal pago, recrutado entre jovens estudantes ou intelectuais em situação difícil, ou, então, considerado um simples "bico" para os que exercem profissões liberais, o magistério secundário, entre nós, malgrado as exceções de que falamos, não pode ser um atrativo para grandes vocações de educadores

Basta compulsar uma estatistica sobre a multiplicação de ginásios através do Brasil desde a decretação da reforma Francisco Campos, para compreender desde logo a impossibilidade de assegurar pessoal docente verdadeiramente habilitado para todos êsses estabelecimentos. Era natural, pois, que se concedessem grandes facilidades para o registo de professores secundarios a fim de permitir o funcionamento de tantos estabelecimentos novos.

Agora, acaba o Governo Federal de baixar decreto-lei dispondo sôbre o registo definitivo de professores secundários e estabelecendo exigências que, virtualmente, redundam no congelamento do atual quadro de docentes ginasiais. Para ser professor de colegio, doravante, reclama-se diploma de uma faculdade de filosofia, prova de ter lecionado em faculdade dêsse gênero ou concurso em estabelecimento oficial de ensino. Quanto aos professores atualmente registados em caráter provisorio, obterão registo definitivo desde que tenham lecionado mais de três anos em colégios particulares ou mais de um em colégios oficiais.

A intenção do decreto-lei é, sem dúvida, a melhor possível, mas seus resultados práticos, a nosso vêr, vão ser funestos para o desenvolvimento do ensino secundário. De hoje em diante, só entrará sangue novo no magistério dos cursos de humanidades através das faculdades de filosofia e dos concursos em ginásios oficiais... Ora, é de presumir que aquelas faculdades continuem sumamente escassas no país durante largo tempo, formando, só para amostra, um número reduzidíssimo de profissionais do ensino. Por outro lado, quem faz concurso para um colégio oficial quer entrar para a sua congregação e não vai dispôr, é claro, de muitas horas vagas para ensinar em outros lugares. Ainda mais: nem os licenciados nem os catedráticos irão para o interior dos Estados, pois têm colocações rendosas bem garantidas nas capitais.

Sem dúvida, o nivel do magistério precisa ser elevado. Mas o decreto-lei em nada contribui para isso. Pelo contrário, impossibilitando o ingresso de gente nova, vai anquilozar o professorado secundário, impedindo-o de expandir-se como convem ao Brasil.

Não sabemos como se haverão os ginásios do interior com as exigências do decreto-lei. Basta-lhes somente esperar do bom senso e da inteligência do sr. Leitão da Cunha que, nos dias de ministério que lhe restam, possa corrigir o mal que a nova disposição legal trará, fatalmente, à causa da instrução.

O SECRETARIADO DA PREFEITURA

A escolha do sr. Hildebrando de Góis para prefeito do Distrito Federal, no proximo governo, foi recebida com muita satisfação por todos os meios politicos. Trata-se de um engenheiro de competencia comprovada cheio de serviços que lhe deram uma reputação invejavel em nosso país. Por tudo isso todos aguardam com justas esperanças o seu governo.

Noticiou-se que o novo prefeito organizará o seu secretariado auscultando certos setores, mas sem atender ás injunções da politicagem, tão nefasta ao Distrito. Apesar disso, apesar desse seu louvavel proposito, essa politicagem já se movimentou, num assanhamento descabido.

Por exemplo: as secretarias de assistencia e da educação e cultura já teriam dois "indicados", mesmo á revelia do sr. Hildebrando de Góis.

Para a primeira, o nome apontado é o do sr. Francisco Elisio Pinheiro Guimarães. Todos o conhecem na Assistencia. É dos menos antigos. Mas é um moço muito experiente. Em 1941 era um rapaz que começava a vida e precisava de uma colocação para casar-se segundo foi então contado em um discurso de louvores aos dotes de coração do sr. Jesuino de Albuquerque. Pouco tempo depois — casado e feliz — comprava por 200.000 cruzeiros um terreno, tão bem escolhido, que alguns meses depois o Instituto dos Comerciarios dava por ele 5 milhões de cruzeiros! Uma mão na roda!

Mas profissionalmente ninguem conhece bem que poderá ele fazer na Secretaria da Assistencia.

Quanto á Secretaria da Educação, fala-se num sr. Luiz Gama Filho, um agil e habil dono de colegio, profissão a que chegou obtendo realce para o seu nome, o que não conseguira nas suas primeiras tentativas de trabalho em um famoso bar. Parece porém, que o sr. Gama não teve ainda tempo de fazer sequer o curso ginasial... E é a ele que os politicos desejam entregar a instrução e cultura da capital do país!

Formidavel! O que nos consola é que o sr. Hildebrando de Góis até hoje tem revelado um homem de bom senso.

Representante Militar de Cuba Na Posse de Dutra

É esperado depois de amanhã nesta capital, fazendo parte da representação cubana á posse do general Eurico Dutra, o coronel Souza de Quesada, auditor geral do Exército de Cuba e ex-ministro da Defesa Nacional daquele país. O ilustre viajante, que é escritor de renome principalmente em assuntos juridicos, com varios trabalhos publicados sobre direito e literatura, representou recentemente aquela Nação amiga no Congresso do Direito Militar, realizado em Chicago.

As autoridades da Justiça Militar desta capital vão prestar-lhe varias homenagens além de proporcionar-lhe visitas ao Supremo Tribunal Militar e ás Auditorias de Guerra.

Mauricio de MEDEIROS

RAMAL DE SÃO PAULO

(Exclusividade do DIARIO CARIOCA)

Houve ha dias um desastre na Central. Um trem, tendo de entrar em um desvio para aguardar a passagem de outro que vinha em sentido contrario, fê-lo com tal velocidade que foi de encontro a um misto que ai já se achava para o mesmo fim. Morreram algumas pessoas e foram feridas outras.

Pouco se comentou o desastre, talvez porque eles têm sido frequentes ultimamente.

O admiravel, porém, é que não sejam diarios.

Talvez o publico ignore que no ramal de São Paulo, que é um dos mais trafegados, creio que dois terços do percurso são de linha singela. Isto significa que, pela mesma linha, devem circular trens num sentido e no outro.

Se se pensa no numero de trens diarios — de passageiros, mistos e de carga — que vão do Rio para São Paulo e de São Paulo para o Rio, tendo todos de passar em direção oposta pela mesma linha — fica-se surpreendido e maravilhado com a ginastica de horarios, velocidades, articulação de desvios a que isso obriga

Eu, por mim, admiro os engenheiros que fazem tais horarios; os maquinistas que regulam a velocidade dos trens para chegar ás horas precisas em tais e quais desvios; os guarda-chaves que abrem e fecham os desvios; os agentes das estações que se comunicam entre si para regular a passagem desses trens.

E' uma maravilha!

E o admiravel é que só de vez em quando falhe um desses elementos de cuja perfeita articulação despende o uso intensivo da unica linha que se estende entre Rio e São Paulo, pondo em comunicação as duas maiores capitais do país.

E então, a pergunta se impõe: — mas será possivel que no diluvio de gastos que a Central tem feito, não se tenha pensado em duplicar essa linha?

Não seria isso muito mais proveitoso para o trafego do que as custosissimas obras de modificação do traçado desse ramal?

A propria eletrificação me parece menos importante do que essa duplicação, sobretudo na incessante extensão da zona eletrificada. Que ela seja feita para os serviços de trafego suburbano, tanto do Rio como de São Paulo — compreende-se. Mas estende-la a outros ramais ou levá-la a linhas de penetração, — como se tem feito — parece-me que menos urgente do que essa duplicação, que, permitindo encurtamento dos horarios com a supressão das paradas em desvios, representaria, sem duvida, a possibilidade de maior rendimento para a propria Central.

Alem disso, diminuiria as eventualidades de desastres como esse noticiado recentemente.

Sempre que ha um acidente desses, procuram-se culpados. Eu só encontro um: — a propria administração da Estrada pelo desinteresse posto em uma obra cujo adiamento não mais se justifica.

E. até admiravel que tais acidentes não sejam diarios.

Donald STANLEY

O LIVRO A PREÇO POPULAR

(Exclusividade do DIARIO CARIOCA)

LONDRES, janeiro — O habito da leitura não é, nas Ilhas Britanicas, um produto da guerra. O britanico já lia muito, antes de 1939. O conflito apenas concorreu para difundir ainda mais esse recurso de entretenimento e fonte de conhecimentos, e para levar milhões á conclusão de que o livro não vale apenas pelo prazer momentaneo da leitura em si. Mais duradoura e com muito maior alcance que a leitura propriamente dita é a elaboração lenta e crescente de uma nova capacidade de apreciação e entendimento, em cuja razão direta todos os aspectos da vida se avolumam em intensidade e se transformam em sentido.

Não é dificil, na Grã-Bretanha, formar uma pequena biblioteca sobre os mais variados assuntos. Porque há no país coleções populares que vão desde a peça de Shakespeare ás mais recentes descobertas cientificas e cujo preço é inferior ao de um maço de cigarros.

A primeira impressão de livros a baixo custo remonta, na Grã-Bretanha, ao seculo XVII. Em verdade, eram reimpressões de sucessos já constatados em edições anteriores. Esta serie intitulou-se "Modern Novels" (Romances Modernos).

Em meados do seculo XIX, o livro barato havia atingido á sua maior aceitação cada nova serie tentando impor-se a preço inferior ás anteriores. Havia então as "Fireside Libraries", as "Railway Libraries", as "Traveller's Libraries" e outras, correspondendo a "Bibliotecas da Lareira", "...da Estrada de Ferro", "...do Viajante", e o seu preço era de um shilling.

Em fins do mesmo seculo, um editor lançou reimpressões de romances de Dickens e Walter Scott, em brochuras com ilustrações, ao preço de sixpence (mais ou menos 2 cruzeiros e 3 centavos brasileiros). Eram publicações de tipo pequeno, praticamente sem margens. Surgiram outras coleções de reimpressões, apresentadas por outros livreiros, todas ao preço medio de um shilling. Entre as mais populares citaremos "World's Classics" (Classicos Universais) e "Everyman" (Todo Homem), cujos exemplares, em segunda mão, ainda são disputadissimos nos "cebos" de Londres.

Presentemente, a edição a baixo preço mais popularizada na Inglaterra é a "Pinguim". Esta serie foi lançada antes da guerra, em 1935, e imprimia livros que, em edições anteriores mais dispendiosas, já haviam alcançado sucesso de balcão. As reimpressões na coleção Pinguim assentavam o seu pronto sucesso comercial no papel barato usado nessas edições e no seu preço realmente insignificante de seis pence. Cada volume é apresentado em pequena brochura, portatil e de aspecto estetico agradavel. Até então, contrariamente aos habitos da Europa Continental, os ingleses ainda não haviam aceitado o livro em brochura. Mas os tempos são outros. Menos espaço no apartamento, o desenvolvimento dos habitos turisticos, costumes praticos, visão mais ampla e outras razões teriam se conjugado para a aceitação da brochura em pequeno formato.

Pensou-se de inicio que o livro a seis pence viria em prejuizo da literatura em geral. A reação publica provou o contrario. A maior facilidade de aquisição levou ao maior gosto pela leitura. O povo passou a ler mais e mais. Os autores contaram com publico mais numeroso e, em breve, ter o nome na capa de uma edição Pinguim tornou-se uma honra para o escritor: significava, sobretudo, que ele havia chegado ao conhecimento da massa. As dificuldades trazidas pela guerra forçaram o aumento do preço do volume para 9 pence (cerca de 3 cruzeiros e 50 centavos) — preço infimo para uma boa leitura.

O sucesso definitivo da coleção Pinguim levou o editor á seguinte conjectura: se é possivel encontrar mais de ...... 1.000.000 de leitores para a reimpressão de uma novela, de Aldous Huxley por exemplo, porque não será igualmente possivel igual numero de leitores para um livro sobre politica, economia ou ciencia, desde que este seja escrito por autor de primeira linha que possa tratar o assunto em linguagem facil e ao alcance do leitor comum? De conjectura o editor passou á realização. O resultado foi a serie "Pelicano", cujo aspecto material é identico ao do Pinguim. Para dar idéia mais aproximada do carater da coleção Pelicano, eis os titulos de algumas obras já publicadas: "Vida dos Grandes Compositores", "Fisiologia Humana", "Bailado", "Flores Silvestres Comuns", "Arquitetura Européia", "Observando os Passaros". O seu custo é de 9 pence apenas, decididamente um preço baixissimo, principalmente tratando-se de uma primeira edição.

As crianças inglesas tambem têm a sua parcela de beneficio no livro barato — uma serie com ilustrações coloridas, alguns de carater puramente recreativo, outros com finalidade educativa. Intitula-se "Puffin Picture Books" (Livros Ilustrados Puffin) e o seu preço tambem é de 9 pence.

Não é de admirar, portanto, que o livro a baixo preço tenha se popularizado grandemente, tanto nas Ilhas Britanicas quanto em paises como as Indias e a China. E' igualmente facil calcular o poderoso instrumento de educação que o livro barato representa e o que isto significa para o futuro de um país. Afortunadamente, a sua propagação se realizou em dias anteriores á guerra, o que permitiu que o livro a baixo preço servisse de companheiro, de fonte de distração ou estudo, e muitas vezes de unico lenitivo, para homens e mulheres, nos abrigos anti-aereos, a bordo de navios, em postos distantes de centros povoados, nos quarteis, nas trincheiras e nos campos de concentração de prisioneiros. (B.N.S.)

Pe. Campos GÓIS

O novo cardeal de Chicago

(Exclusividade do DIARIO CARIOCA)

Há um realismo são: é o que reconhece a realidade da lei moral como a verdadeira base da vida do individuo, da familia, da nação e dos povos entre si.

Este é o pensamento central do imenso numero de sermões, cartas pastorais, artigos de jornais, prefácios a volumes de importancia fundamental, pensamento que marca a carreira eclesiástica de Dom Samuel Affonso Stritch, Arcebispo de Chicago, a maior diocese católica dos EE. UU.

No próximo mês o senhor Dom Affonso, juntamente com os Arcebispos de São Paulo e do Rio de Janeiro, será criado Cardeal pelo Papa Pio XII.

Despertar nos católicos e em todos os seus concidadãos a necessidade de reconhecer essas realidades morais e trazê-las para uma ação eficiente em cada esfera da vida publica e privada, tem sido o trabalho de toda a vida deste prelado que, em uma idade excepcionalmente jovem, foi elevado a um dos lideres da Igreja nos Estados Unidos.

Como presidente do Comité Americano de Bispos, para divulgar os "pontos de paz do Papa", em 1941, precisamente antes do ataque a Pearl Harbor, concitou o país como uma medida justa a tomar, a entrar na segunda grande guerra. Dom Affonso Stritch urgiu desde o começo que é tão necessario criar o clima de paz para se ter a paz, como é necessário fazer sacrificio para se ganhar a guerra.

Como lider nessa luta para obter a paz, o arcebispo Dom Affonso Stritch trabalhou incessantemente dando orientações intelectuais e espirituais, aconselhando e incentivando, claramente reconhecendo as limitações da legitima soberania nacional, e lembrando á América as suas graves responsabilidades na mesa da paz.

"Homens olham para nós ansiosos por uma paz genuina e não devemos deixar em vão as suas esperanças, precisamente quando a vitória vem ao nosso encontro" escreveu em 1943, no prefácio do livro "Principios da Paz", em volume preparado sob a direção de bispos americanos para divulgar os pontos de paz do Papa. "Onde" continua ele, "encontraremos um mais claro conjunto de verdades fatos e principios, que sirvam como postulados na confecção de uma boa paz, do que nas orientações dos Papas dos nossos tempos?" Esses pronunciamentos de paz dos ultimos cinco Papas são apresentados no volume "Principios da Paz" trabalho monumental e grande contribuição para a história

Sob a liderança do Arcebispo de Chicago, o comité para os Pontos de Paz prestou notaveis serviços historicos, despertando entre o povo americano a idéia de que uma boa paz não é uma paz de vingança mas a que for baseada na justiça e na caridade.

Esse pensamento mais caro e essa ação corajosa têm sido sempre a caracteristica de d. Affonso Stritch na sua vida sacerdotal, a qual se tornou notavel desde a sua mocidade, quando ele foi elevado a posições da mais alta responsabilidade na igreja.

Samuel Affonso Stritch nasceu a 17 de agosto de 1887, no estado de Tennessee, onde frequentou a escola paroquial de Sta. Maria. Seu pai Garrett Stritch, irlandês de nascimento, foi um excelente professor. Sua mãe, Catarina Stritch, é tambem irlandesa.

Samuel Affonso completou o curso primario aos quatorze anos, quando entrou no seminario de São Gregorio, em Cincinnati, para fazer os preparatorios. Aí mostrou-se excelente aluno, e, aos dezesseis anos, foi escolhido pelo seu Bispo, dom Tomas Byrne, para fazer o curso eclesiastico em Roma, do Colegio Norte-Americano. Aos vinte anos de idade, completou os estudos de filosofia e teologia, e tres anos mais tarde, depois de uma dispensa especial, foi ordenado sacerdote em Roma pelo cardial Respighi, no dia 21 de maio de 1910.

O padre Stritch volta aos Estados Unidos e é nomeado Reitor da Igreja de São Patricio, no seu Estado natal. Somente um ano depois é que é nomeado vigario da mesma Igreja, onde permanece até 1915, quando é indicado para secretario do bispo Dom Tomas Byrne, que, após dois anos, o designaria para chanceler da diocese de Nashville. O padre Stritch tinha então trinta anos. Em maio de 1921 o Papa Benedito XV distingue o padre Stritch com a honra de Prelado Doméstico. Passados alguns meses, e já monsenhor Stritch recebe a escolha de Bispo da importante diocese de Toledo. Com a sua sagração, a 30 de novembro de 1921, dom Affonso Stritch, com 34 anos apenas, torna-se o mais jovem membro da hierarquia norte-americana.

Por nove anos a diocese de Toledo recebeu a sua direção, e foi uma felicidade, porque dom Affonso trouxe para o seu primeiro trabalho episcopal, uma cultura profunda, uma grande solicitude espiritual e uma notavel habilidade administrativa, que já o haviam consagrado á frente de varios setores da carreira eclesiastica. Em Toledo, realizou um extenso programa, incluindo a construção da nova Catedral e de uma escola catolica. Sete novas paroquias foram fundadas para atender ao aumento rapido da população catolica.

Em 23 de abril de 1930, dom Afonso, então com 43 anos, é indicado para Arcebispo de Milwaukee, diocese importante do Oeste-central.

Novamente, por um periodo de nove anos, Dom Affonso serviu como chefe espiritual da sua nova jurisdição eclesiastica e, mais uma vez, a sua ação se tornou notavel no desenvolvimento espiritual e material da arquidiocese de Milwaukee. Durante a depressão economica de 1930, o arcebispo inaugurou a grande expansão das atividades de caridade catolica, particularmente através a Sociedade São Vicnete de Paula e da Secretaria do Bem Estar Catolico e Social. Fundou na sua diocese as Sociedades do Santissimo Nome e estabeleceu a Organização da Juventude Catolica, com 275 seções paroquiais, chegando a ter cerca de 35.000 membros por ocasião de sua transferencia de Milwaukee. Os catolicos desta diocese tinham-lhe uma profunda estima e disto deram uma demonstração eloquente em 1935, quando o Arcebispo celebrou as bodas de prata de sua ordenação sacerdotal.

A 27 de dezembro de 1939, inicia-se para o Arcebispo o terceiro periodo de sua carreira episcopal. Foi com a sua nomeação para suceder ao Cardeal Mundelein, Arcebispo de Chicago. Tomou posse da maior arquidiocese americana a 7 de março de 1940, estando presente o Delegado Apostolico Dom Amleto Giovanni Cicognani.

Chicago tem 1.652.587 catolicos; é a maior arquidiocese dos EE. UU. Dom Affonso teve os primeiros cinco anos de governo nessa importante jurisdição eclesiastica, todos eles repletos de problemas oriundos da guerra. O Arcebispo trabalhou incansavelmente e tomou parte saliente em varios esforços patrioticos para conseguir uma vitoria rapida, mas, lembrando sempre que a vitoria militar não é senão um meio para um fim e que somente a realização de uma paz baseada na justiça e na caridade é o ideal da América.

Reconhecendo as necessidades de educação catolica após a guerra Dom Affonso esforçou-se para manter elevado nivel educacional, dos institutos catolicos de ensino sob sua jurisdição e estimulou a educação religiosa, organizando retiros para crianças e fundando a Associação da Doutrina Cristã em sua arquidiocese.

O Arcebispo de Chicago reconheceu a necessidade de auxiliar ás vitimas inocentes das regiões devastadas pela guerra na Europa e na Asia. Como tesoureiro do Comité de Auxilio e Socorro de Guerra, supervisionou a distribuição de larga soma, oferecida pelos catolicos americanos. Repetidamente levantou sua voz contra a perseguição religiosa na Polonia e em outros paises europeus e tomou parte em muitos esforços para levar auxilio e assistencia no espirito da caridade cristã.

Em 1943, fundou a "Escola de Estudos Sociais Dom Bernardo Sheil", e empregou meios para o treinamento dos sacerdotes no serviço social, evidenciando isto a seu interesse e a preocupação da importancia da ação catolica nesse setor. Reorganizou o Conselho Arquidiocesano de Mulheres Catolicas, pondo em execução meios para afastar da vida da familia cristã perigos oriundos da guerra.

Com a elevação de Dom Samuel Affonso Stritch ao Cardinalato, Sua Santidade o Papa Pio XII presta uma homenagem ao centro catolico de mais importancia nos EE. UU., ao mesmo tempo em que está honrando um dos homens que nestes ultimos anos, têm intensamente trabalhado por uma vitoria baseada na justiça e na caridade, o que equivale a dizer, pela vitoria do proprio Evangelho de Cristo.

A opinião dos leitores

As cartas dirigidas a esta seção são condensadas

O sr. L. Couto Filho, residente na estação de Lucas, 11.º distrito da Prefeitura, estranha que naquela zona não se cumpra o Código de Obras. Diz ele que, ali, o engenheiro-chefe e o ajudante do distrito têm cada um uma maneira de interpretar o Código. Essa lei manda que se observe um recuo de 3 metros em qualquer frente. Entretanto, os estrangeiros não querem cumprir as determinações legais, "com o beneplacito dos engenheiros". E ainda mais: "fazem lojas sem o recuo obrigatorio, sem planta, sem licença e sem obedecer á lotação do terreno como manda o código de obras".

Esse é um assunto para o sr. prefeito mandar investigar. O regime de dois pesos e duas medidas não pode prevalecer.

* * *

NEFASTA INFLUENCIA!

O getulismo exerceu uma nefasta influencia sobre as inteligencias incultas do nosso país. Criaram os dispianos e os arautos do fascismo de 10 de novembro uma mentalidade de fanatismo tão desenfreada que muito vai custar destruir.

Serve de exemplo a carta que recebemos de São Fidelis, assinada pelo nosso "assiduo leitor" sr. João Braga Caminha. Pede ele que o DIARIO CARIOCA solicite dos seus assinantes escreverem sobre a "folhinha" com o retrato do sr. Vargas as seguintes palavras:

"Assim como a minha bandeira flutua na minha imaginação como simbolo da minha nacionalidade; assim tambem o nome do dr. Getulio Vargas cintila na minha imaginação como simbolo do trabalho e da justiça. Getulio Vargas criando o culto á nossa bandeira ensinou tambem os brasileiros a amarem-se, realizando desta forma aquela parabola do Cristo "amai aos vossos inimigos como a vós mesmos".

Pobre Brasil! Afinal o senhor João Braga Caminha é uma vitima do getulismo. Pertence ao grupo que precisa ser esclarecido, doutrinado, catequizado. Merece a nossa simpatia e a nossa piedade.

* * *

JUSTA RECLAMAÇÃO

Recebemos: "A proposito do aumento geral do funcionalismo, inclusive pensionistas da Prefeitura, inativos etc., resta ainda uma providencia para as pensionistas do Montepio Municipal.

Acontece porém, que os ex-contribuintes destas pensionistas em apreço, prestaram serviços á Nação. Essas pensionistas, não foram incluidas no aumento, o mesmo direito que têm as pensionistas da prefeitura no aumento, as do Montepio Municipal, tambem deveriam ter. Os direitos são iguais. Segundo as informações que obtivemos no proprio Municipal, declararam-nos que as pensionistas daquele Montepio não têm direito ao aumento ora proposto. Só as pensionistas da União é que têm direito ao aumento! O aumento sendo geral, deveria logo ter incluido as referidas pensionistas. As pensionistas do Montepio Municipal confiam no chefe da Nação e no prefeito do Distrito Federal, na certeza de que vai haver uma justiça para que as mesmas gozem tambem do mesmo direito que as outras e que ainda no mês de janeiro corrente seja incluido o referido aumento. Confiamos na justiça do chefe da Nação."

* * *

EXPLORANDO O POVO!

Moradores de Jacarepaguá reclamam contra a "Panificação Rivera", no lugar denominado Pechincha, pois os seus proprietarios "sem nenhum escrupulo e zombando das leis em vigor, abusam extraordinariamente vendendo pão de 50 centavos, com menos 25 gramas no peso pão este que trazem escondido proximo ao forno a fim de despistas qualquer fiscalização no balcão. Mais ainda: a manteiga argentina de 3.ª qualidade e estragada é vendida como nacional e com falta de peso, o café nas mesmas condições, além de velho no estabelecimento é vendido como sendo de 1.ª qualidade."

A ESTRADA RIO-PETROPOLIS — O sr. Jorge de La Roque escreve-nos sobre o pedido de concessão feito pela Westinghouse Electric International Company, para o estabelecimento de uma linha de onibus, São Paulo-Santos. E a proposito, lembra que é necessario melhorar o serviço de onibus entre Rio e Petropolis. Recordo ainda que o sr. Yeddo Fiuza, quando prefeito dessa cidade acabou com os bondes e a pretexto para isso foi que os trilhos dificultavam o trafego da cidade. O leitor dá uma sugestão:

"A solução do problema de transporte de passageiros em Petropolis estaria em conservar a rede de distribuição eletrica dos bondes, retirar apenas os trilhos e empregar os onibus eletricos conforme mostra a gravura do anuncio da G. E. C. que aqui junto".

Reconstrução da Democracia

Wilson W. Rodrigues

A quem vem apreciando, objetivamente, os atos do presidente José Linhares não pode negar o sentido democratizador que tem caracterizado o seu governo, com o proposito civico de apagar os resquicios da estrutura ditatorial.

A ditadura deixou, de fato, uma herança dolorosa.

E coube, pelas contingencias historicas, ao eminente chefe da Nação a grave tarefa de liquidar tão sombrio e tenebroso espolio, a fim de preparar um ambiente democratico para o futuro governo constitucional do general Eurico Gaspar Dutra. Não era admissivel que o presidente José Linhares tomasse as redeas do poder, sem assumir, perante a nacionalidade, o serio encargo de democratizar o país.

Seria mesmo condenavel que relegasse essa incumbencia para o proximo governante, eleito no mais livre pleito eleitoral realizado no Brasil. Avaliando a importancia da preparação da atmosfera democratica, o ilustre brasileiro, que dirige transitoriamente o destino da nação, não vacilou na execução desta civica tarefa.

O presidente eleito deve receber o Brasil saneado dos males da ditadura. O saneamento civico, portanto, devia caber ao governo democratizador do país.

A tragica e teratologica justiça ditatorial, encarnada no Tribunal de Segurança Nacional, devia ser extinta pelo governo de transição. E assim o foi.

A moralização no campò das transações com os dinheiros publicos tambem devia ser promovida. E assim vem acontecendo, como dá testemunho a devassa que o presidente José Linhares mandou executar. Os escandalos de Hugo Borghi, de Nelson Fernandes, e tantos outros apaniguados da ditadura, hoje, já de conhecimento publico, demonstram, de modo cabal, que esse trabalho previo devia ser feito a fim de impedir as investidas insaciaveis, dos que ainda sonham com posições chaves futuras.

O honrado general e patriota, que vai governar o Brasil, não será iludido por esses agentes de negociatas e de "panamás" escusos.

O governo do presidente José Linhares vem realizando magnifico trabalho saneador.

Indiferente a ameaças sórdidas e a chantagens inescrupulosas, tem sido inexoravel. As violencias ditatoriais têm sido reparadas. Os assaltos á imprensa livre, como os casos do "Correio Paulistano" e do "Estado de São Paulo" não ficaram esquecidos.

O famigerado artigo 177, da carta de 1937, tambem não foi olvidado. E hoje, para a dignidade do funcionalismo, já está definitivamente revogado.

Atos concretos de democratização caracterizam o atual governo.

Desprezando a demagogia, o que o presidente José Linhares tem procurado fazer . democratizar, de verdade, o nosso país, lamentavelmente fascistizado pela ditadura.

Todas as suas realizações não fogem a esse objetivo fundamental. Para que possa haver democracia, o que se exige previamente é pura ação democratizadora.

Tudo que seja remanescente das violencias e das coações ditatoriais devia ser extinto. E, sob esse ponto de vista, o atual governo merece os aplausos de todos os bons democratas.

A energia desses atos concretos e objetivos já desmascarou os "saudosistas" da ditadura, que, desesperados, ainda tentam sobreviver a custa da intriga e da calunia.

A consciencia democratica, entretanto, está esclarecida e, mais do que isso, vigilante contra todos esses ataques desferidos por elementos sem autoridade moral.

De modo algum esses precarios "botes" conseguirão desfigurar o patriotico proposito do governo na sua campanha moralizadora.

Todos compreendem o alcance das medidas do governo e reconhecem o conteudo democratico das mesmas.

Ouvindo nos casos mais graves, a voz conselheira e equilibrada do futuro presidente constitucional, o governo confirma, nessa atitude, o proposito elevado e nobre de ambientar democraticamente a nação.

E', sem duvida, tarefa ardua a do presidente José Linhares mas é tão imprescindivel quanto patriotica.

O magistrado que presidiu as eleições livres e honestas de 2 de dezembro não poderia fugir a encargos mais severos.

As revogações dos decretos e dos atos arbitrarios da ditadura, da mesma forma que a energica devassa que ora é levada a efeito, serve de incisiva documentação, que ha de dar ao novo governo relevante papel em nossa historia republicana.

Abandonando o comodismo, arcou o presidente José Linhares com a maxima responsabilidade desse trabalho de "limpeza".

Os atos democratizadores, sucessivos e numerosos, falam a eloquente linguagem da verdade. E o que é mais admiravel em tudo isso é que o presidente José Linhares age com inabalavel atitude de democrata.

O presidente eleito, o honrado general tem diante de si um vanguardeiro de valor, que, colocando a causa publica acima dos interesses subalternos, abre caminho no meio dos destroços e ruinas ditatoriais, para a futura Democracia brasileira. A ação democratizadora do governo do presidente José Linhares fecunda e corajosamente civica, representa o prefacio do futuro governo. Restaurador das liberdades e da confiança do povo, o integro magistrado cerca a toga incorruptivel do esplendor, que se irradia dos mais puros ideais democraticos.

A sua apologia reside nos atos concretos e reais com que fortalece a democracia e destrói, para sempre, os ultimos tentaculos da ditadura deposta e desmoralizada.

(Transcrito d'"A Noite", de 23 de janeiro de 1946).

DR. CLOVIS DE ALMEIDA
IMPOTENCIA: CURA CIRURGICA DA ESTERILIDADE MASCULINA (Operação de LICHTENSTERN)
NOTA: Consulta com hora marcada. Fone: 25 0802

EDITAL

Raymundo Pimentel Gomes, Diretor do Serviço de Economia Rural, do Ministério da Agricultura, faz ciente aos que interessar possa que, em face da Portaria ministerial n. 9, de 8 do corrente mês, publicada no "Diário Oficial" de 9, só será permitida á Cooperativa CENTRAL DE PESCA DO RIO DE JANEIRO se reunir em assembléia geral extraordinaria, para efeito de eleger a sua diretoria, após o término dos trabalhos de intervenção a que se refere áquela Portaria.

Rio de Janeiro, 22 de janeiro de 1946

RAYMUNDO PIMENTEL GOMES
Diretor.

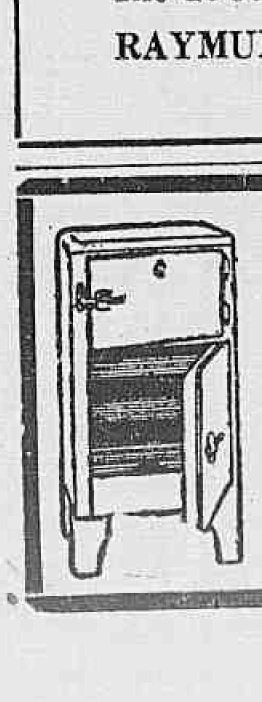

GELADEIRAS
A MAIOR VARIEDADE EM TIPOS, TAMANHOS E PREÇOS
Aluminios, louça esmaltada, talheres, ferragens domesticas
MUNDO DAS LOUÇAS
AV. M. FLORIANO, 114 E 116

A ADMINISTRAÇÃO

Majoração dos proventos de reforma para os oficiais e praças de 1910

VAI Á ITALIA O CORONEL BINA MACHADO — MAIS UM CARGO DE MEDICO — OUTROS ATOS — NA MARINHA

Esteve, ontem, no Palacio do Catete, uma Comissão de representantes da Congregação dos Servidores Inativos Civis e Militares, composta do major Paulo Pinto da Silva Vale, do tenente Nicolau Tolentino de Menezes e do sr. Aprigio Gomes do Nascimento, a fim de fazer entrega ao Chefe da Casa Militar da Presidencia, general Francisco Gil Castelo Branco, de um memorial dirigido ao chefe do Governo. No memorial em apreço a Congregação dos Servidores Inativos Civis e Militares pleiteia a majoração dos proventos de reforma para os oficiais que percebiam importancia inferior a Cr$ 250,00 antes da recente lei de aumento de vencimentos e, bem assim, para os sargentos e demais praças reformados na vigencia da lei n. 2290, de 13 dezembro de 1910.

Esteve, ontem, no Palacio do Catete, o sr. Frederico Muller a fim de agradecer ao presidente da Republica a sua nomeação para Promotor Publico.

Esteve, ontem, no Palacio do Catete, a fim de agradecer ao presidente da Republica ter-se feito representar na missa votiva celebrada na Candelaria, segunda-feira, por motivo da passagem do aniversario do "Correio da Noite", o sr. Mário Magalhães, diretor daquele vespertino.

VAI A ITALIA O CHEFE DO GABINETE DO MINISTRO DA GUERRA

O coronel Bina Machado, chefe do gabinete do ministro, foi designado para ir a Italia, a bordo do navio "Duque de Caxias". Responderá pelo expediente o tenente-coronel Betamio Guimarães.

CRIADO MAIS UM CARGO PARA MEDICO

O presidente da Republica assinou um decreto, criando no Quadro Permanente do Ministério da Educação, na carreira de Médico, um cargo classe K.

VAI AOS ESTADOS UNIDOS O DIRETOR DE SAUDE DO EXÉRCITO

O ministro da Guerra assinou, ontem, portaria designando o general dr. Florencio de Abreu, diretor de Saude do Exército, para, em companhia de outros oficiais médicos ir aos Estados Unidos, onde terá ocasião de estudar importantes assuntos atinentes ao Serviço de Saude em face da remodelação por que vai o mesmo passar. Dentre os oficiais que acompanharão aquele oficial general destacam-se os coroneis Alfredo Issler Vieira, chefe do S. S. da 1.ª R. M., Aquiles Galotti chefe do gabinete da D. S. E e Arnaldo Nunes Cerqueira, subdiretor da E. S. E. e o capitão João Cesar, ajudante de ordens.

MAIS UMA TURMA DE PARAQUEDISTAS PARA OS ESTADOS UNIDOS

Comandada pelo capitão de artilharia Silvio Valter Xavier, segue em principios de fevereiro proximo, para Fort Bening, Georgia, a segunda turma de oficiais e sargentos que cursarão a Escola de Paraquedistas do Exército Americano. Estes oficiais e sargentos, juntamente com a primeira turma que que já está em vias de conclusão do curso no referido Forte, serão os instrutores da Escola de Paraquedistas do Exército Brasileiro criada em recente decreto do Governo.

São os seguintes os oficiais e sargentos que integram esta turma: capitão Silvio Valter Xavier, 1os. tenentes Onaldo Raposo, Orlando Braz Dias Correia, 2os. tenentes Helio Rubens Vaz de Melo, Ricken Grael, da arma de artilharia; cap. Newton Lisboa Lemos, 1.º tenente Aridio de Magalhães segundos tenentes Alberto Paranhos, José Vasconcelos Sampaio, Airton Maia, da arma de infantaria; 2.º tenente Roberto Paranhos da arma de engenharia; sargentos Telmo Spingel, de cavalaria e José Nascimento, de artilharia.

MOVIMENTAÇÃO DE OFICIAIS DE MARINHA

Pelo ministro foram feitas as seguintes: dos capitães tenentes Paulo Frederico de Mendonça Amaral, José Alves Mey, Olivar da Silva Sardinha, Newton Tornaghi, Ernani Jaime Lima, Valter da Silva Valente Geraldo Monteiro de Barros Bittencourt Nelson Fernandes, João Luiz de Castro e Silva, Tirceo Araujo de Miranda, Roberto Marques da Costa, respectivamente para o 6º distrito Naval, da Base Naval do Recife e os demais para o "Almirante Saldanha"; dos primeiros tenentes Talma Prado Castelo Branco, Euclides Quandt de Oliveira, Carlos José Bustamante de Carvalho, Homero, Manih Abeud, Laert Pereira da Mota, Jorge Tavares, Antonio Augusto Abreu Camanhada, Jaberi Nepomuceno de Oliveira do segundo tenente Amauri Dau, respectivamente, para aux. da C.PP do Maranhão, Diretoria de Navegação, 6º distrito Naval "São Paulo", "Bocaina", "Almirante Saldanha", 1º distrito Naval, Bracui e "Jacui"; do capitão de fragata dr. Anibal Bittencourt, para chefe da Divisão de Saude do Arsenal de Marinha da Ilha das Cobras; do capitão de corveta dr. Otavio Martins Garcia, dos capitães-tenentes Pantaleão Delbons, Eduardo Bezerril Fontenele, João Gomes Teixeira, dos primeiros tenentes médicos Pedro Veloso da Costa, Pedro Paulo Feitosa, Antonio Joaquim Vieira, Paulino Liberio Alves, respectivamente para o 6º distrito Naval, C.PP do Pará, Deposito Naval do Rio de Janeiro, "Duque de Caxias", Base Naval do Recife, C.PP. do Ceará C. R. Janeiro e A. M. I. C.; dos segundos tenentes Sergio Wilson Jopert e Osvaldo Camara do Aquino e Castro respectivamente, para o "Marcilio Dias" e tender "Ceará"; do capitão, tenente Marcelino Correia Manhães, dos segundos tenentes Francisco Augusto Stock de Paiva, Angelo de Lima, respectivamente, para a Base Naval de Natal, "Almirante Saldanha" e Base Naval de Ladario; do capitão tenente Paulo Taperidião Correia de Andrade, para o C. I. T. A. S.

— Foram tornadas sem efeito as designações do capitão-tenentes João Gomes Teixeira, para o 2º distrito naval; e dos primeiros tenentes Hel... do Anler, para o D. N. do Rio de Janeiro; e med. Itmar Soares Vargas, para o C. I. R. J.

PAGAMENTO DE JANEIRO NO EXERCITO

O chefe do Estabelecimento de Fundos da 1.ª Região Militar avisa, por nosso intermedio, as Unidades Administrativas, que o pagamento dos vencimentos do corrente mês será efetuado de 25 a 29, devendo ser observada a portaria 5.541, de 3, publicada no D. O. de 4, tudo de novembro de 43. É imprescindivel que, nas observações do mapa de efetivo, constem os necessários esclarecimentos toda vez que houver saque de vencimentos e vantagens além da importancia correspondente ao proprio mês, justificando, portanto, a quantia que, por acaso, corresponder a outro periodo, indicando claramente o mês e dias correspondentes.

DR. CLOVIS DE ALMEIDA
ESPECIALIZADO EM DOENÇAS DOS ORGAOS GENITAIS
Diariamente das 10 horas em diante
Rua Bento Lisboa, 24
TELEFONE: 25-0802

AS VANTAGENS A QUE TÊM DIREITO OS EXPEDICIONARIOS DA F. E. B.

FERIDOS EM COMBATE, FISICAMENTE INCAPAZES, MORTOS E DESAPARECIDOS

O presidente da Republica assinou, ontem, dois decretos, regulando as vantagens a que têm direito os militares da F.E.B. fisicamente incapazes e os herdeiros dos que, na mesma Força, participaram de operações de guerra na Italia.

Os decretos, em artigos especiais, determinam as vantagens para os que faleceram de ferimentos em combate, de molestias e acidentes, bem como para os desaparecidos.

Tambem foram reguladas as vantagens para os incapacitados em consequencia de ferimentos ou molestias ou que venham a ser declarados incapazes em consequencia de ações de guerra.

Partirão Para Roma no Dia 25 os Novos Cardeais Sul-Americanos

OS CADETES QUE REPRESENTARÃO A ACADEMIA DAS AGULHAS NEGRAS

A bordo do "Duque de Caxias" partirão para Roma, no proximo dia 25, os novos cardeais sul-americanos, acompanhados de dom Aloisio Masela, antigo Nuncio Apostolico do Rio de Janeiro, tambem promovido ao Cardinalato.

Como homenagem especal ao Brasil, seguirrão no mesmo vapor representações da Escola Militar, Escola Naval e Escola de Aeronautica.

Os cadetes convidados para a representação da Academia das Agulhas Negras, de Rezende, são os seguintes: Fritz de Castro Eisenlhor, José Eduardo Lopes Teixeira, Mario Roca Diegues, Vilberto Luiz Lima, Alcio Barbosa da Costa e Silva, Ari Osvaldo Tavares Gomes da Silva, Carlos Vitorino Carneiro Monteiro, Emidio de Paula, Helio Larsen Santos, Ismael Copio Filho, José Nei Fernandes Antunes, José Ubirajara Escarcela Portela, Nei Pinto de Alencar, Telmo Ariosto de Ataide Bohr, José Maria de Toledo Camargo, Manuel Teofilo Gaspar de Oliveira, Mucio de Azevedo Nobrega, Nelson Moreira Morsch, Renato David Longo, Rivaldo Dias de Souza, Rui Colares Machado, Davio Ribeiro de Farias, Francisco Blasi, Haroldo Sanford de Barros, Carlos Alberto Fragoso Senra, Helio da Rocha Camargo, Luiz Alberto Vieira da Rosa, Miguel Junqueira Pereira, Rondon de Oliveira Guimarães, Rubens Junqueira Portugal, Sergio Bonecker de Souza Lobo, Juarez Costa de Albuquerque, Ernani Jorge Correia, Alisio Sebastião Mendes Vaz, Carlos Aluizio Veber, Gilberto Meireles de Miranda, Jaime Barbosa Pinto, Nei Armando de Melo Meziat, Paulo Dias e Jorge Eduardo Escostegui.

Os cadetes seguirão sob o comando do 1.º tenente Artur do Rego Lins e chefiados pelo major Ortegal Novais.

UMA VERSÃO MODERNA DA LEGENDA DE JOANA D'ARC

Simone
por Lion Feuchtwanger
O romance da resistência francesa

Esta é a historia de Simone Planchard, uma jovem de 16 anos, cheia de patriotismo e de piedade, na qual Feuchtwanger soube simbolizar a alma imortal da França. A ação passa-se numa pacata aldeia, minada pela atividade dos "quislings", visada pelas bombas dos aviões inimigos e transformada em campo de batalha entre colaboracionistas e patriotas. Aqui Simone vê realizar-se sua vocação, revivendo a figura de Joana D'Arc, através da consumação do heroismo e do sacrificio. Os direitos cinematograficos de SIMONE, foram adquiridos pela M. G. M. $20 e $30

Do mesmo autor

O JUDEU SUSS — A Vida aventurosa de José Suss Oppenheimer, astuto conselheiro e ministro do duque Carlos Alexandre, cuja carreira dramática, das maquinações palacianas á forca, é tambem a tragica, ridicula e romantica aventura de uma paixão violenta e insáciavel: o poder. $24 e $32

Edições da LIVRARIA DO GLOBO
Nas livrarias ou pelo reembôlso
FILIAL NO RIO DE JANEIRO: RUA DO COSTA, 127-B

NUMA ONDA TUMULTUOSA DE ALEGRIA, COLORIDO, INTENSIDADE E VIBRAÇÃO O GRITO DE CARNAVAL COM AS MAIORES MUSICAS DE 1946
No mesmo programa:
CARMEN AMAYA
em
"A LOS TOROS"
com:
WILSON DE ANDRADE, MATILDE BRODERS E TODO O CORPO DE BAILE
"RUAS QUE CANTAM"
Um espetaculo de categoria internacional
URCA
RESERVA DE MESAS-FONES: 26-5550 E 26-5558

AS ARTES

HELEN EVERETT EM OURO PRETO

Antonio Bento

Helen Everett está percorrendo o Brasil em viagem de boa-vizinhança. E tem feito muitas aquarelas, das quais expõe agora mais de quarenta, no Museu Nacional de Belas Artes. As melhores são as de Ouro-Preto, que será ainda por muito tempo uma atração para os artistas brasileiros e estrangeiros. Uns e outros preferem interpretar ou representar o nosso país pelo que fomos no seculo XVIII — a mostrar o que somos no presente. Essa fuga para o passado é um fenomeno deveras curioso e dá muito o que pensar. Será que o Brasil atravessa um periodo incaracteristico do ponto de vista plastico? Os pintores, como todos os artistas, não gostam muito de renovar-se, preferindo trilhar os velhos caminhos. O oficio dos poetas e dos romancistas permite-lhes uma liberdade muito maior, ao contrario do que sucede com os artistas plasticos, escravos da materia. Como Ouro Preto já é universalmente reconhecida como muito representativa de nossas artes-plasticas, os pintores não podem fugir á tentação de ver e de reproduzir os santuarios e as mais seduttoras paisagens do nosso barroco oitocentista. Foi o que aconteceu com Helen Everett, que, no seu enlevo pela cidade de Marilia e Dirceu, até deu os nomes de "Flores de Ouro Preto" ás aquarelas de ns. 26 e 27, criando assim um problema para os botanicos.

A artista americana não apresenta novidades de técnica nem de colorido em suas aquarelas. As melhores são as que nos mostram os eternos sobrados, as cenas urbanas ou os aspectos caracteristicos da população ouropretense trabalhando e vivendo. Os burros que bebem num velho chafariz, cabras junto ao moinho, crianças sentadas, trabalhadores de bauxita são dos mais felizes quadros da pintora, inteiramente preza ao modelo naturalista. Ha tambem um trecho de telhado claro, cheio de urubús. A composição é ótima, pelo contraste obtido com muita arte, entre branco e preto, sendo dignos de nota os tons intermediarios dessas duas cores obtidas nos urubús que vêm pousando. O problema plastico foi perfeitamente resolvido, do que resultou uma aquarela invulgar, no meio de algumas perfeitas banalidades como é o caso do Flamboyant da Gavea.

Falamos de inicio na boa-vizinhança. As artes e a politica andam agora muito misturadas. E já que estamos falando na inocua excursão duma aquarelista norte-americana ao Brasil, não será demais que registemos o fato do Senado de Washington encontrar-se interessadissimo em investigar as atividades de milhares de agentes nazis e do "capital estrangeiro" na America do Sul. O senador Kilgare até declarou, segundo um despacho de ontem, que interpelaria o Brasil sobre a materia. O assunto é complexo e poderá trazer a publico revelações sensacionais. Parece que os imperialistas norte-americanos não querem mais nenhum "capital estrangeiro" nesta parte do continente. A coisa está ficando mesmo muito divertida. Se o criterio tambem prevalecer em questões de arte, as perspectivas são negras. Teremos de ver peliculas e pinturas standardizadas e de ler cartapacios, obrigatoriamente saidos em serie dos prelos norte-americanos, desovados como as cadeias de geladeiras e automoveis que saem das fabricas de Detroit.

As senhorinhas Sonia Ma chado Guimarães, Nicole Hime e Diva Martins. (Foto "Sombra")

A SOCIEDADE

O máu jeito de outro dia e a conferência sobre beleza

Jacinto de Thormes

Em primeiro lugar, pedindo licença ao assunto desta manhã, quero dizer que, segundo parece a cronica "Uma dupla e um programa de radio" machucou alguem. Além de não ter sido essa a minha intenção, porque gosto de ter meus bons amigos, fiz um erro tremendo; confiei no bom humor dos outros.

Agora vamos ao assunto. A senhora Rose Marie Bourdillon veio de Nova York com seus processos revolucionarios, para explicar á mulher brasileira atécnicas de beleza. Não pensei que fosse tão séria a questão.

No auditorium da A.B.I. ela pronunciou uma conferencia que foi um exito. O tom adotado foi de humour, com boa dose de cultura e sensibilidade.

Bastos Tigre fez a apresentação da conferencista e já a sala adquiriu um jeito alegre, uma absoluta informalidade.

Rose Marie Bourdillon imitou varios tipos femininos, mostrou o lado comico de certas atitudes, num tom de conversa que pedia, não um auditorium, mas sim a hora do cocktail em casa amiga.

Como boa americana, ela pediu que o auditorio fizesse perguntas e desse respostas. Sua interprete, uma linda criatura, facilitou muito o trabalho de todos.

As demonstrações de "maquillage" e sua opinião sobre uma e outra pessoa presente, eram credenciadas por "Revlon", a grande casa feminina.

A senhora Bourdillon é realmente uma figura simpatica, que está fazendo sucesso em todo lugar onde a conversa é feminina e o maior desejo é agradar.

Ela é das pessoas de Nova York que entendem do assunto. Provavelmente fará aqui o sucesso que bem merece.

REGISTO

ANIVERSARIOS

Fazem anos hoje:

SENHORES: — Alvaro de Tefé; general João Lopes de Oliveira Lirio; Luiz Vassalo Caruso; tenente Milton Molinaro; Zani Lage Salão e Wilson Vasconcelos, funcionario da administração do DIARIO CARIOCA.

— Fez anos, ontem, o sr. Milton Coelho de Oliveira, chefe da Divisão de Administração da Imprensa Nacional.

SENHORA: — Raquel Eunice Beltrão Ferreira de Abreu.

SENHORINHAS: — Vera Castelo Branco; Maria de Lourdes Sodré Viveiros e Vanda da Paz Fernandes Ramos.

MENINAS: — Maria Lucia, filha do major Berilo Neves e da sra. Maria Souza Costa Neves e Flory, filha do casal Sebastiana Ferreira-Francisco Silva.

CASAMENTOS

Será realizado, depois de amanhã, ás 15,30 horas, na igreja da Candelaria, o enlace matrimonial da senhorinha Gioconda Fróis da Cruz Lips, filha da sra. Iris Fróis da Cruz com o sr. Amilcar Guerreiro de Oliveira, filho da sra. Semiramis Guerreiro de Oliveira.

Por ocasião da cerimonia religiosa cantará no côro o tenor Roberto Miranda, com acompanhamento de orgão, violino e violoncelo.

— Celebra-se hoje, ás 18 horas, na igreja Evangelica de Braz de Pina, o enlace matrimonial da senhorinha Helena Kuhn, filha da viuva sra. Felisbina Kuhn, com o sr. Silvio Além, filho do sr. Silvino Além e da sra. Noemia Miragaia Além.

Na cerimonia religiosa, serão padrinhos: por parte da noiva, a professora Léa Freitas e o doutorando Carlos Freitas; e, do noivo, o sr. Silvino Além e a sra. Noemia Miragaia Além.

— Realizar-se-á, no proximo sabado, ás 18 horas, na igreja do Sagrado Coração de Maria no Meyer, o casamento da senhorinha Enedina Antonio Alves, filha do sr. Valdemiro Antonio Alves e da sra. Noemia Lopes Alves, com o sr. Genesio Cunha de Vasconcelos, filho do sr. Genesio Pinto de Vasconcelos e da sra. Odete Cunha de Vasconcelos.

— Será efetuado, hoje, as 17,30 horas, na igreja do Mosteiro de São Bento, o enlace matrimonial da senhorinha Regina Pinheiro Guimarães Espinola, com o sr. Frank Schaeffer, engenheiro e pintor de renome.

O ato regilioso será paraninfado por parte do noivo pelo prof. Hilgard Steinberg, da Faculdade Nacional de Filosofia e senhora Alfredo Schaeffer, e por parte do noivo, pelo prof. Paulo Pimentel, catedratico da Faculdade de Medicina do E. do Rio e senhora.

— Realizou-se na Capital de São Paulo, o enlace matrimonial da senhorinha, Norma de Souza, filha do sr. João Pedro Silveira de Souza e sra. Maria Carvalho Silveira de Souza, com o sr. Jorge dos Santos, filho do tenente coronel Valdemar Pio dos Santos e sra. Leonor Ramos dos Santos.

O ato religioso teve lugar na matriz de N. S. da Consolação.

BODAS DE PRATA

CASAL NAIR CALIXTO-CORDEIRO—Terá lugar, hoje, ás 8 horas, no altar mór da igreja Santo Antonio, no Largo da Carioca, a missa em ação de graças em comemoração das bodas de prata do casal Nair-Calixto Cordeiro. O ato é promovido pelos seus filhos Néia e Horacio Calixto Cordeiro.

FESTAS

O CENTRO PAULISTA realizará, depois de amanhã, em sua séde, das 23 ás 3 horas, da madrugada, um baile de gala comemorativo do 329º aniversario da fundação de São Paulo. O traje será a rigor.

O OLIMPICO CLUBE oferece aos socios e suas familias, no proximo sabado, das 18 ás 20,30 horas, mais um sorvete dansante.

AÇÃO DE GRAÇAS

CASAL OTAVIO FERREIRA DE MELO — No proximo sabado, ás 8 horas, será realizada missa em ação de graças, na capela do Santissimo, da Igreja do Carmo da Lapa, em homenagem ao comendador Ota-

(Conclue na 7ª pag.)

Conferências

SR. ALEIXO ALVES DE SOUZA — No Gremio Espirita Nazareno (rua Gustavo Riedel, 63, Encantado), amanhã, ás 20 horas, sobre o tema: "Céu e Inferno".

— DR. ENZO RUGAI — No auditorio do Ministerio do Trabalho, ás 16 horas, sob o titulo "O Beneficismo Profissional em seus Aspectos mais atuais e palpitantes".

Exposições

EXPOSIÇÃO DE ARTES PORTUGUESAS, no Ministerio da Educação.

ISMAILOVITCH E MARIA MARGARIDA, no Hotel Quitandinha.

JORGE CANOVA (escultura em madeira) no vestibulo do Museu N. de Belas Artes.

HELEN EVERSTT, no Museu N. de Belas Artes.

FRANCISCO DE PAULA, no Museu N. de Belas Artes.

Joaquim Montebello
ADVOGADO
Res.: R. Emilia Sampaio, 17 — Tels.: 38-3395 — Esc. R. 1º de Março, 105 1º, s. 1 e : — Tels.: 43-1054 e 43-6420 — Das 10 ás 12 e das 16 ás 18 horas diariamente.

QUINA PETROLEO
ORIENTAL
A VIDA DO CABELO!
A' venda em todo o Brasil

O TEATRO

"A MULHER SEM PECADO", NO FENIX

Hoje, ás 21 horas, "Os Comediantes" darão, no Fenix, mais uma representação de "A Mulher Sem Pecado", a empolgante peça de Nelson Rodrigues, que todas as noites é entusiasticamente aclamada pelo publico.

No belo espetaculo dirigido por Tukow, destaca-se tambem a notavel interpretação de Stella Perry e Graça Melo, a cujo cargo estão os principais papeis.

"CHICA BOA", NO RIVAL

Já agora podemos informar aos "fans" de Déa-Cazarré que a estréia da Companhia encabeçada por esse casal de artistas será no proximo dia 6, quarta-feira, ás 20 e 22 horas, no Teatro Rival, com a comédia, "Chica Boa", de Paulo Magalhães.

O conjunto, que conta com as figuras de Itala Ferreira e Ferreira Leite, apresentar-se-á reforçado de excelentes elementos, afora alguns outros que serão apresentados pela primeira vez ao publico carioca.

NOVA REVISTA NO RECREIO

A nova revista do Recreio irá á cena no dia 1 de fevereiro e é da autoria de Luiz Peixoto, Saint Clair Sena e Valter Pinto.

A MENTIRA TEATRAL

O corpo de "girls" do Gloria foi escolhido rigorosamente.

VOCE SABIA

que o teatro João Caetano foi inaugurado em junho de 1930?

COISAS QUE INCOMODAM

As "acumuladas" da Graça Moema.

O FILME DE HOJE

ODEON — "Perdão para dois" — Ari Barroso e J. Maia.

O CARTAZ DO DIA

GINASTICO — "Crime e Castigo", comédia, ás 16 e 21 horas.

FENIX — "Mulher sem pecado", comédia, ás 16 e 21 horas.

SERRADOR — "O Bobo do Rei", comédia, ás 16, 20 e 22 horas.

GLORIA — "O tio de Napoleão", comédia, ás 16, 20 e 22 horas.

RIVAL — "A jornaleira", comédia, ás 16, 20 e 22 horas.

RECREIO — "Rabo de foguete", revista, ás 16, 20 e 22 horas.

JOÃO CAETANO — "Paraiso Oriental Encantado", revista, ás 16, 20 e 22 horas.

O COMENTARIO DA NOITE

— Dizem que a Companhia Déa-Cazarré estreará no Rival com "Chica-Boa", — informava, ontem, o Eurico Silva ao seu colega Armando Gonzaga.

E o Paulo Orlando comentou:

— Então a Alda Garrido está no elenco.

O CINEMA

"CONFLITOS D'ALMA"

"Conflitos d'Alma" apresenta Humphrey Bogart em um conflito passional arrebatado por estes irresistiveis impulsos do homem quando chega aos quarenta. "Conflitos d'Alma" será lançado hoje nos cinemas Roxy, São Luiz, Vitoria e Carioca.

"O VALE DA DECISÃO"

Greer Garson e Gregory Peck passam a ocupar hoje as télas dos Metros Tijuca e Copacabana com "O Vale da Decisão", que até então tanto sucesso fez no Metro Passeio, onde quebrou todos os "records".

A REPRISE DE "G-MEN — CONTRA O IMPERIO DO CRIME"

Lembram-se de um dos primeiros filmes de James Cagnel para a Warner Bros "G-men — contra o Imperio do Crime"! Pois esta produção vai ser reprisada dentro de breves dias, estando o seu lançamento marcado para o cinema Odeon.

"A CASA DA RUA 92"

Sensacionalismo e emoção, atualismo e "suspense", são os principais caracteristicos desse admiravel "A Casa da Rua 92", que a 20th Century Fox vai apresentar segunda-feira do Palacio.

"A NOITE NUPCIAL"

Um grande, intenso romance de amor é o que envolve Gary Cooper e Anna Sten, personagens principais do grande filme de Samuel Goldwyn "A Noite Nupcial" no qual tambem aparecem Ralph Bellamy e Walter Brennan e que o cinema Odeon vai estrear segunda-feira proxima.

"ALMAS EM FLOR"

Gail Russell e James Brown, em "Almas em Flor"

Será realizada amanhã, nos cinemas Plaza, Astoria, Olinda, Ritz e Star, a sensacional estréia de "Almas em Flor", deliciosa comédia romantica da Paramount, que reune Gail Russell, Diana Lynn, James Brown, Bill Edwards, Dorothy Gish e Charles Ruggles.

"... E O VENTO LEVOU", DE NOVO NO METRO PASSEIO

Volta hoje á téla do Metro Passeio, como faz periodicamente e sempre com agrado de multidões, "... E o Vento Levou", o até hoje inigualavel filme produzido por David Selznick em tecnicolor e distribuido pela Metro Goldwyn Mayer.

O DIA ASTROLÓGICO

Hoje, 24 — Póde tratar de negocios financeiros e juridicos; não convém fazer mudança nem pedir favores.

ACONTECERA' HOJE, AO LEITOR:

Seguem-se as possibilidades felizes ou não, de hoje, com horas e numeros promissores, para os leitores nascidos em qualquer dia mês e ano nos periodos abaixo.

PARA OS NASCIDOS

ENTRE 22 DE DEZEMBRO E 20 DE JANEIRO: — Favorabilidades, em todos os assuntos, principalmente em relação ao outro sexo. 7, 8 e 15; 34, 44 e 51. (hs. e ns.)

ENTRE 21 DE JANEIRO E 18 DE FEVEREIRO: — Lutas interiores, psiquismo e contrariedades com parentes. 4, 5 e 6; 31, 32 e 42. (hs. e ns.)

ENTRE 19 DE FEVEREIRO E 20 DE MARÇO: — A tarde de hoje será de apreensividade e dificuldades financeiras. 9, 10 e 11; 22, 31 e 40. (hs. e ns.)

ENTRE 21 DE MARÇO E 20 DE ABRIL: — Bom para tratar de casamento, negocios juridicos e de imoveis. (Compra e venda). 12, 13 e 14; 21, 31 e 41. (hs. e ns.)

ENTRE 21 DE ABRIL E 21 DE MAIO: — Favorabilidades, em todos os assuntos, principalmente em relação ao outro sexo. 7, 8 e 15; 34, 44 e 51. (hs. e ns.)

ENTRE 22 DE MAIO E 20 DE JUNHO: — Simpatias populares e empreendimentos bem sucedidos. 12, 15 e 17; 51, 65 e 80. (hs. e ns.)

ENTRE 23 DE JULHO E 22 DE JULHO: — Tempo perdido e resoluções negativas. 16, 17 e 18; 61, 7- e 81. (hs. e ns.)

ENTRE 23 DE JULHO E 23 DE AGOSTO: — Dificuldades financeiras e males do estomago. 19 20 e 21; 13, 14 e 24. (hs. e ns.)

ENTRE 24 DE AGOSTO E 22 DE SETEMBRO: — Saude abalada e negocios insoluveis. 22, 23 e 24; 11, 15 e 13. (hs. e ns.)

ENTRE 23 DE SETEMBRO E 22 DE OUTUBRO: — Negocios pouco praticos e tibiezas nas ações. 9, 11 e 13; 36, 47 e 58. (hs. e ns.)

ENTRE 23 DE OUTUBRO E 22 DE NOVEMBRO: — Chance nos empreendimentos e triunfos sociais. 13, 14 e 18; 21, 23 e 37. (hs. e ns.)

ENTRE 23 DE NOVEMBRO E 21 DE DEZEMBRO: — Negocios paralisação e confusão psiquica. 13, 15 e 17; 81, 51 e 714 (hs. e ns.)

Certame Geografico de Lorena

Realizou-se em Lorena a 1.ª Assembleia Geral da Associação dos Geógrafos Brasileiros com séde em São Paulo. Foram debatidas varias comunicações e teses cientificas resentes ao certame.

O prefeito da cidade ofereceu um banquete aos cientistas presentes á reunião.

REGINA
A RAINHA DAS AGUAS DE COLONIA!
A' venda em todo o Brasil

Aviso Aos Que Terminaram a 4.ª Série Ginasial

Os alunos que terminaram a 4.ª série ginasial poderão matricular-se, independentemente de outra exigencia, no CURSO TÉCNICO DE CONTABILIDADE do Educandario Rui Barbosa, diurno e noturno. Matriculas abertas. Rua Gago Coutinho, 25 — Telef. 25-2608 — Largo do Machado.

SABONETE
Vale Quanto Pesa
Grande — Bom e Barato!
A' venda em todo o Brasil

A Misteriosa Sedução de Certos Olhos

Os olhos realmente seautores e fascinantes apresentam as mesmas caracteristicas da "luz velada". Reparem que o toque de mistério de certos olhos reside na sombra dos cilios longos, escuros e sedosos por onde a sua luz se filtra, suave e tentadora. Só o uso continuado do Cilion garante a beleza permanente dos cilios. Cilion impede a formação de caspas e terçóis e promove o crescimento das pestanas que se tornam longas, brilhantes, escuras e sedosas

CARTAZ DO DIA

CINELANDIA

CAPITOLIO (Passatempo) — "Questão de Zoologia" (Variedade) "Geleiras e Lagos do Parque Nacional" (Viagem) "No Momento Exato" (Curiosidade) — "Aconteceu Ontem" (Dr. Osvaldo Cruz e a descoberta da febre amarela) — "A Fronteira Verde" (Desenho tecnicolor) — E noticias internacionais. A partir de 9.20 da manhã.

CINE SÃO CARLOS — "Os Filhos Mandam" (Filme Argentino) com Pepita Serrador.

IMPERIO — "Um Passo Além da Vida" com John Garfield.

METRO PASSEIO — "O Vale da Decisão", com Gregory Peck e Greer Garson.

ODEON — "Perdão para Dois" e "Bali, Paraiso das Virgens".

PALACIO — "Muros de [illegible]ção" com Thomas Mitchell.

PATHE' — "Casa de Bonécas" (Filme Argentino).

PLAZA — "Invasão Atomica" com Tom Neal.

REX — "Eramos Três Mulheres" com Lana Turner e Laraine Day.

VITORIA — "A Mascara de Dimitrios" com Zachary Scott.

CENTRO

COLONIAL — "O Falcão em São Francisco" e "Noivas á Varejo".

D. PEDRO — "O Tesouro de Tarzan" e "Os Filhos do Tio Sam".

Eldorado — "A Grande Valsa".

FLORIANO — "Prisioneiro de Zenda".

IDEAL — "As Chaves do Reino".

IRIS — "O Idolo do Publico".

LAPA — "Salve-se quem Puder" e "Quarteto de Amir".

MEM DE SA' — "Almas Indomaveis" e "Espirito Na[illegible]l".

METROPOLE — "A' Noite Sonhamos".

PARISIENSE — "A Bela de Yukon" com Randolph Scott e Gypsy Rose Lee.

POPULAR — "Cairo" e "Bomba do Sertão".

PRIMOR — "Você já foi a Bahia?" (Desenho de Walt Disney) com Aurora Miranda.

REPUBLICA — "Gunga-Din". No palco: Numeros Variados.

S. JOSE — "Amigas da Onça".

CENTENARIO — "Três Herois nas Russas" e "Bancando o Cupido".

COPACABANA

ASTORIA — "Invasão Atomica" com Tom Neal.

IPANEMA "O Uivo do Lobishomem" e "A Cantineira do Batalhão".

METRO COPACABANA — "A Fuga de Tarzan" com Johnny Weissmuller.

PIRAJA' — "Paixão Fatal" e "Mariposa Alegre".

RITZ — "Invasão Atomica" com Tom Neal.

RIAN — "A Mascara de Dimitrios" com Zachary Scott.

ROXI — "Romance dos Sete Mares" com John Wayne.

BAIRROS

SÃO LUIZ — "A Mascara de Dimitrios" com Zachary Scott.

CARIOCA — "Um Sonho em Hollywood" com Joan Leslie.

AMERICA — "A Mascara de Dimitrios" com Zachary Scott.

METRO TIJUCA — "A Minha Vida é Tua" com Lew Ayres e Larayne Day.

OLINDA — "Invasão Atomica" com Tom Neal.

STAR — "Invasão Atomica" com Tom Neal.

HADDOCK LOBO — "Guerrilhas" e "Nove Garotas".

BANDEIRA — "A Felicidade vem Depois".

EDISON — "Explosão Musical".

GRAJAU' — "Encontros nos Céus".

GUANABARA — "A Besta de Berlim" e "A Orquidea de Brooklin".

SÃO CRISTOVÃO — "As Chaves do Reino".

POLITEAMA — "Eu te Esperarei" e "Seu Grande Triunfo".

JOVIAL — "Caminho Tragico" e "Doce L[illegible]".

TIJUCA — "O Fantasma de Canterville".

[illegible] — "Fumaça de Cigarro" e "Onde está esta Mulher".

VILA ISABEL — "Almas Indomaveis" e "Caminho Tragico".

APOLO — "Mulher Satanica" e "Mocidade Destemida".

AVENIDA — "Andy Hardy Prefere as Louras".

MARACANÃ — "Explosão Musical".

FLUMINENSE — "Santa" "Fantasmas da Fuzarca".

CATUMBI — "Revolucionario Romantico" e "A Canção que Escreveste para Mim".

GUARANI — "Amor de Perdição" e "Esta Noite Morrerás".

RIO BRANCO — "A Rainha dos Corações" e "Volta ao Lar".

CENTRAL

CAVALCANTE — "Os Amores de Edgard Alan Poe" e "O Seis de Paus".

INHAUMA — "Os Crimes do Dr. Vernon" e "O Prof[illegible]r Astuto".

TRINDADE — "Herói de Mentira" e "O Garoto Prodigio".

REAL — "Bandoleiro do Misterio".

TODOS OS SANTOS — "Nascida para o Mal" e "Cow-Boy Apaixonado".

MASCOTE — "Guerrilhas" e "Nove Garotas".

MEIER — "A Dama das Camelias" e "Dois Contra o Mundo".

ALFA — "A Mascara Oriental" e "Livre Perdidos".

COLISEU — "Santa".

PARA TODOS — "Mme. Curie" e "A Mulh. Féra".

BEIJA-FLOR — "O Uivo do Lobishomem" e "A Cantineira do Batalhão".

QUINTINO — "Três Heroinas Russas" e "Bancando o Cupido".

PIEDADE — "Pecados dos Outros" e "Mocidade De[illegible]".

MODERNO — "O Regresso Daquele Homem".

MODELO — "Fumaça de Cigarro" e "Onde está esta Mulher".

MADUREIRA — "Encontro nos Céus".

ILHA DO GOVERNADOR

ITAMAR — "Or[illegible] a Fama" e "O Falcão do Deserto".

JARDIM — "Guerra Gaucha" e "Um Crime entre Amigos".

MENU DO DIA

Por Saint'Ange

[illegible]:

Filets de peixe enrolados (1)

* * *

Batatas noisettes.

* * *

Fundos de alcachofras.

* * *

Polheados.

* * *

Pudim de amendoas.

(1) FILETS DE PEIXE ENROLADOS: — Tire os filets de 1:2 ks., de peixes 10x5, pouco mais ou menos. Deixe a tomar gosto em sal e caldo de limão. Depois tome 1 k. de camarões, lave bem, enfie um palito nos maiores e leve á cozinhar em agua e sal. Prontos tire as cascas e divida em três partes. Uma, parta nos pedacinhos, outra soque e passe na peneira e outra tire os palitos e conserve inteiros. Tome os filets de peixe, coloque um camarão sobre cada um, enrole e firme com palito. Faça numa caçarola um refogado com manteiga, uma cebola inteira ralada e tomate; coloque os rolos em pé bem cerrados e leve a cozinhar rapidamente, para que fiquem durinhos, com os camarões socados e [illegible]tidos.

* * *

JANTAR:

Sopa de batata.

* * *

Arroz com polvo.

* * *

Carne assada.

* * *

Macarronete.

* * *

Bananas com nozes

* * *

Doce de chocolate com biscoitos

ALDA GARRIDO
no RIVAL

HOJE — Ás 16 horas Vesperal. A noite ás 20 e 22 hs. Ultimo dia da comedia tipica

"A Jornaleira"

AMANHA — Ás 20 e 22 hs. festa de ALDA GARRIDO, com a inimitavel

"ROSA DAS SETE SAIAS"

3 atos de Anselmo Domingos. Alda e seus artistas em milhares de surpresas

Aviso Aos Que Terminaram a 4.ª Série Ginasial

Os alunos que terminaram a 4.ª série ginasial poderão matricular-se, independentemente de outra exigencia, no CURSO TECNICO DE CONTABILIDADE do Educandario Rui Barbosa, diurno e noturno. Matriculas abertas. Rua Gago Coutinho, 25 — Telef. 25-2668 — Largo do Machado.

Livros Galantes
Peçam lista das ultimas novidades. C. Postal. 1353-Rio

Não se esqueça

CAIXA REGULADORA DE EMPRESTIMO — Será feito hoje, das 12 ás 17 horas o pagamento das seguintes propostas de emprestimos comuns: matriculas ns. 8486 — 6163 — 13050 — 32874 — 2371 41651 — 2287 — 2747.

Serão pagas tambem as propostas já anunciadas neste mês e não recebidas.

Tomadas para ferro de todos tipos e cordões com amianto.
Cordões americanos.

MARC FERREZ FILHOS LTDA.
CASA FUNDADA EM 1869 • RUA DA QUITANDA, 21

Encaixotador

Precisa-se de pessoa com pratica de encaixotamento para trabalhar em embalagem. Bom ordenado. Apresentar-se á rua das Marrecas, 20, ao sr. Braga, com carteira profissional.

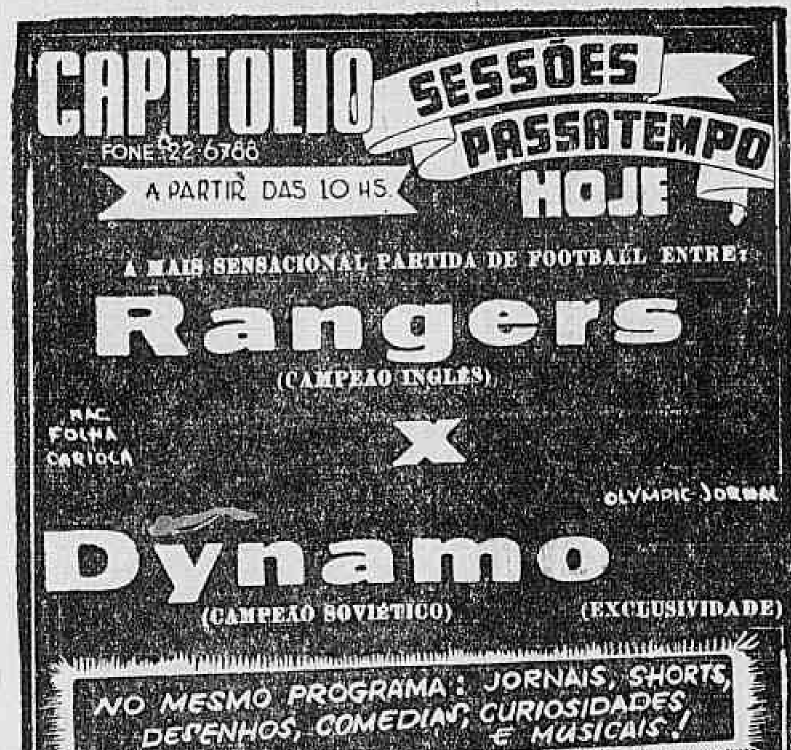

ESTENOGRAFA

Grande Casa Importadora procura esteno-datilografa em português com pratica e de preferencia tendo boas noções de inglês. Bôa oportunidade para moça capaz e que almeja lugar de futuro. Candidatar-se escrevendo ao Numero 24.838 na portaria deste jornal mencionando idade, pretensões e habilitações.

PERDEU-SE a cautela numero 251 228, da Agencia Central da Caixa Economica do Rio de Janeiro.

SOCIAIS

(Conclusão da 6ª pag.)

vio Ferreira de Melo e senhora, por motivo da passagem aniversaria do casal.

VIAJANTES

Viajando pelo avião da Aerovias Brasil, vindo dos Estados Unidos, chegaram, ontem os seguintes passageiros para esta capital: — James Marlow — Siegnied Bratt — Natalie Marlow — Cornelus Wimmers — Tito Mascollis — Emile Neel — Toombs Ellison — Jan Vannas — Julian Pineda — Juan Pineda e Carl Marlow.

— Para Governador Valadares, no vale do Rio Doce, partiram, ontem, pelo avião da rêde mineira da Panair., os drs. Servulo Lima, e Eugene Paul Campbell.

Acompanhando-os seguiu o dr. Marcelino Gomes Candau.

FALECIMENTOS

SRA. FRANCISCA MARTINS ROLLA — Na cidade de Belo Horizonte, onde residia, faleceu, hoje, a veneranda senhora, d. Francisca Martins Rolla, mãe do sr. Joaquim Rolla, diretor da Empresa do Cassino Balneario da Urca.

A extinta, pela sua grande bondade, era muito estimada, tendo o seu passamento causado o mais profundo pesar.

ENTERROS

Foram sepultados ontem:

A's 10 horas, no cemiterio de São Francisco Xavier, o sr. Ari dos Reis.

— No cemiterio de São João Batista, ás 17 horas, o comandante Lahire de Abreu.

MISSAS

Amanhã, ás 9 horas, da sra. Marieta Malafaia, na Catedral Metropolitana.

Serão celebradas hoje:

A's 8 horas, da sra. Maria Lourdes Silva, na igreja de S. José.

— Na igreja de N. S. do Carmo, do sr. Osvaldo Leite Moreira, ás 9 horas. A's 9,30 horas, do sr. Otavio Freire e ás 10,30 horas, do sr. Adalberto de Azevedo Rodrigues.

Novela de Charles Dickens

O HOMEM E O ESPECTRO

CAPITULO VII

— Posso apagar todas as tuas lembranças, — prosseguiu o espectro — deixarei em teu espirito apenas vestigios vagos, confusos que desaparecerão em breve. Fala, está combinado?

— Pare! — exclamou Redlaw detendo, com um gesto de terror, a mão do fantasma, erguida para uma conjuração. — Desconfio, duvido de ti: o vago terror que pões em meu peito converte-se em tua presença em insuportavel mal estar. Que mais perderei se consentir no que me propões? Que coisas se apagarão da minha memória?

— Não se apagará a ciência nem os resultados dos estudos, apenas, a emaranhada cadeia de sentimentos e associações de idéias que dependiam de recordações de agora e diante banidas. Eis o que perderás.

— Acreditas que sejam essas recordações tão numerosas? — perguntou Redlaw, sobressaltado.

— Pois não se mostram elas [illegible] na musica d[illegible] rio do vento no silencio da noite, na passagem dos anos? — respondeu o espectro com desdem.

— E só perderei isso?

O espectro não respondeu.

Depois de se conservar algum tempo imóvel e silencioso, aproximou-se do fogo, parou novamente e disse:

— Decide-te enquanto é tempo!

— Um instante! — exclamou Redlaw — tomo o céu por testemunha de que nunca fui misantropo, nem rude nem indiferente para com os outros. Se o veneno que tenho em meu espirito pode ser debelado porque não aceitar o que me propões?

— Então, está combinado?

— Mais um momento! Sim, muitas vezes tenho dito que era esquecer o passado, se fosse possivel. Serei por acaso o unico homem que deseja isso? Qual a memória que não está sobrecarregada de dores e saudades? A minha é como as [illegible]. Consinto pois quero esquecer as minhas dores, o meu passado, as minhas saudades.

— Responde, — disse o fantasma, — está combinado?

— Sim, combinado.

— Escuta então o que vou ainda dizer, antes de te deixar para sempre: o dom que te concedo, has de comunicá-lo a todos com quem te achares em contato, sem que tu proprio jamais recuperar a faculdade da memória. A tua ciencia levou-te á convicção de que o genero humano seria mais feliz sem a lembrança do passado. Segue pois o teu caminho! Espalha ao volta de ti o beneficio do esquecimento. Vai, sê feliz e procura fazer o bem a todos os que, infelizes, se aproximam de ti.

O espectro que conservara a mão livida estendida sobre a cabeça de Redlaw enquanto falava, como se se tratasse de uma conjuração magica ou de um exorcismo, e que gradualmente aproximara por tal forma os olhos dos olhos do quimico, que este podera ver que a sua expressão nada tinha de comum com o medonho e sardonico sorriso dos labios, mas exprimia, pelo contrario, um horror fixo inalteravel, imutavel, — o espectro, vinhamos dizendo desapareceu.

Redlaw parecia ter criado raizes no lugar onde se achava, parecia-lhe ouvir repetir os melancolicos ecos cada vez mais debeis e expirando ao longe, as palavras do espectro: "O dom que te concedo, has de comunicá-lo a todos com quem te achares em contato". Subito ecoou-lhe aos ouvidos um grito dilacerante; esse grito não vinha dos sombrios corredores para onde dava a porta, mas de outra parte do velho edificio.

Redlaw olhou raidamente para si mesmo, mirou os pés e as mãos como que para certificar-se de sua propria identidade e soltou tambem um grito penetrante e quasi selvatico, porque se apoderou dele um grande pavor; é que tambem se via extraviado, perdido no seu caminho neste mundo.

Como o primeiro se fizesse ouvir novamente e mais [illegible] to o quimico e[illegible]ou no candieiro e levantou um espesso reposteiro que escondia uma porta por onde costumava passar ao anfiteatro onde fazia as suas preleções e que ficava contiguo ao seu quarto. Cheio de alegria e de animação ás horas em que as arquibancadas povoadas de ouvintes ofereciam o espetaculo, por assim dizer, de uma escadaria de cabeças a que ascendia a palavra e o espirito do sabio professor o mesmo anfiteatro tin'a agora o aspecto de umavasta catacumba.

— Eh! bradou ele, — por aqui! guie-se pela luz!

Enquanto o quimico levantava com uma das mãos o reposteiro e erguia na outra o candieiro, diligenenando enxergar nas trevas que envolviam o anfiteatro, passou rapidamente junto dele um pequeno vulto, que, irrompendo no quarto, foi enroscar-se no recanto mais escuro.

candieiro, diligenciando exmou Redlaw estupefacto.

Esta mesma pergunta podia ele fazer depois de observar o objeto de sua surpresa, do qual aproximou a luz e que se conservava muito encolhido no seu canto.

Viu então um rolo de trapos, seguro por uma mão do feitio e dimensões da de uma creança, mas cujos tendões muito pronunciados e cujos dedos enclavinhados, se assemelhavam aos de um velho avarento, ou ás garras de uma ave de rapina. O rosto redondo e suavemente contornado do menino; indicava ter ele seis anos, mas a experiencia antecipada da vida tinha-lhe retezado e por assim dizer contorcido o semblante. Os seus pés descalços, mas formosos, sob o ponto de vista da sua delicadeza infantil estavam cheios de gretas, sujos de lama e de sangue! Era um selvagenzinho da civilização um pequeno monstro na ordem social uma criança que nunca tivera infancia, uma creatura repelida de todos, que poderia viver o bastante para atingir a forma exterior de um homem, mas que interiormente havia de viver e morrer como vivem e morrem os brutos.

(Continua amanhã

O CARNAVAL

Canções Carnavalescas P'ra Inglês Ouvir

Sambas e Marchinhas Com Letras Anglo-Brasileiras Para Atrair os Turistas

Lamartine Babo, autor da "Canção pra inglês ver"

O Carnaval não foi o criador da "Politica da Boa Vizinhança". Procurou, entretanto, cooperar nesse objetivo. Não apenas como fator de turismo fazendo com que acorressem ao Rio, por ocasião dos festejos de Momo, milhares de estrangeiros, mas, igualmente, facilitando aos visitantes meios e modos de se integrarem na pagodeira para que não fossem unicamente méros assistentes.

A primeira medida para conseguir esse "desideratum" foi a de fazer com que o turista compreendesse as canções, soubesse qual o assunto dos sambas e marchinhas que eram cantados pelo povo nas ruas e nas festas dansantes. Apareceram, assim, algumas composições carnavalescas nas quais os autores intercalavam frases ou simplesmente palavras em inglês, tendo em conta que a maioria dos visitantes era de americanos.

O primeiro compositor que fez uma algaravia chistosa, cheia de vocabulos, em inglês, dando-lhe musica no ritmo de fox, foi Lamartine Babo. A sua deliciosa e humoristica "Canção para inglês vêr", alcançou grande sucesso e foi otimo desopilante musical, dado o disparate da letra e da sua grafia, que era a da pronuncia. Vale a pena reproduzir aqui o inicio da gozadissima canção:

"Ai love iu',
forguete isclaine maine Itapiru'.
Morguete faive anderude ai xel...
no bonde Silva Manuel,
Manuel, Manuel...
Ai love, iu',
Tu réve istivem, via Catumbai..
Independence lá no Paraguai..
Istudibequer, Jaceguai!
Iéce mai glace,
Iéce mai glace.
Salada de alface,
Salada de alface,
Flai tox mai til,
Istandar oil..."

Prossegue, assim, com esse sabor de hilariedade, o desaguizado anglo-brasileiro que era longo, bem longo, mesmo, e supinamente disparatado. A composição não exprimia nada, divertia apenas.

Mais tarde, em 1933, Jurandir Santos, em plena temporada carnavalesca, lançou u'a marchinha — "Alô, John!", com a qual venceu brilhantemente um concurso instituido pelo DIARIO CARIOCA naquele ano. Era esta uma canção acentuadamente carnavalesca e o seu motivo era um convite ao turista para participar da orgia, da "farra".

A letra, embora em ingles elementar, como se fosse um ensaio feito por aluno do primeiro ano Berlitz, realizava uma idéia. E, a exemplo do que Lamartine fizera, as palavras da marchinha eram, tambem, escritas na pronuncia e não com a grafia propria, a fim de que os brasileiros pudessem aprende-la:

"Alô, John!,
Cambéque p'ra orgia
Se não réve móne
Não faz mal.
Alô...ô...ô...ô...
Alô, John!
Cambéque p'ra orgia.
SOLO
Inde Brazil
Réve muito chopp.
Opp... Opp...
American ifc drinque,
Não estope.
Opp... Opp...
No Carnaval
No bóde chilipe,
Ipe... Ipe...
American cambaleia
Como chipe,
Ipe... Ipe..."

Generalizaram-se, isto é, apareceram depois muitas composições em que se mesclavam o inglês e o português. Dentre o numero dessas destacou-se "Good bye", marcha de Assis Valente, gravada por Carmen Miranda, e que foi a estréia do hoje já vitorioso compositor na musica popular.

Os turistas, os americanos ouviam os foliões cantando e, em meio da algazarra, conseguiam, mesmo assim, recolher fragmentos da letra, uma ou outra palavra.

Aguçavam o ouvido e, minutos depois, "iam para a orgia", procurando fazer côro, bebendo, animados, plenos de entusiasmo, até ficarem cambaleando como um "ship" em alto mar. Aí pois, nesse folguedo, nessa confraternização alegre e simplesmente carnavalesca, estava se realizando, insensivelmente, a "politica da boa vizinhança" que hoje a temos, solida, irmanando todo o continente.

Assis Valente

PUBLICOU "A Noite" de ante-ontem, em sua edição vespertina, que Assis Valente enlouquecera. Lá estava, numa das páginas, encimando a noticia, o clichê do conhecido compositor. O autor de "Brasil Pandeiro" e outros sambas de grande sucesso, fôra internado num manicomio. Acusando os seus gestos e modos disturbios mentais, males neuroticos, resolveram interná-lo numa casa de saúde. Depois do frustado suicidio no Corcovado que pôs o seu nome em evidência, eis o musicista, novamente, fazendo sensacionalismo. A popularidade do seu nome, de seu tipo, tudo concorrendo e ajudando a publicidade, mesmo das coisas desagradáveis.

* * *

Quando Assis Valente, dando uma trégua nos seus afazeres de protético, apareceu como compositor popular, fez, logo, sucesso. Sua primeira producão uma marchinha intitulada "Good bye, boy!", agradou bastante. De cabeça raspada, gravata borboleta, gestos amplos, movimentado, num instante estava conhecidissimo na roda. Depois, abandonando um pouco suas atividades profissionais, descurando dos "pivots", das "coroas", dos complicados "bridges" e que tais, dedicou-se, inteiramente, á musica. E surgiram, então, continuadamente, ótimos sambas e marchinhas feitos pelo inspiradissimo compositor. E os colegas, a gente da roda do Nice, dizia: "o Assis Valente é maluco mas tem bossa"...

* * *

Um dia foi ao alto do Corcovado e atirou-se no abismo. Um galho de arvore salvou-o. O suicidio foi frustrado. Convalesceu, ficou bom e voltou á oficina de prótese, aos sambas e marchinhas. Passava pelas avenidas e ruas sempre agitado, a cabeça raspada, a gravata borboleta. Olhavam-no todos. Era conhecidissimo. "Aquele é o Assis Valente, o do suicidio no Corcovado", dizia um. Outro comentava: "Que camarada exquisito". E, assim, popularizado pelas suas produções musicais e por um gesto de desespero, Assis Valente tornou-se conhecido de todos... Agora, dão-no como enfermo mental, anunciam, com retrato em 1 coluna e titulos fortes, corpo 18 ou 20, a sua loucura... E temo-lo internado num sanatório, ainda de cabeça raspada, á "escovinha". E, certamente, metido num pijama, sem a sua clássica gravata borboleta e, tambem, sem o "seu anel de doutor p'ra não dar o que falar". A imprensa, entretanto, já falou ou melhor, deu assunto p'ro povo falar...

JOTA EFEGÊ

PARA O REPERTORIO DO FOLIÃO

OLHA A SAÚDE RAPAZ

Samba de Ataulfo Alves e Roberto Roberti

Olha a saude rapaz
Quando ela vai não vem mais
Essa mulher foi embora
Porque não te adora
Não te quer mais
Olha a saúde rapaz.
Não adianta teimar
A saúde ainda está
Em primeiro lugar
Põe este copo de lado
Pensa no futuro
Não beba mais
Olha a saúde rapaz.

VARIAS NOTICIAS

PENDURA QUE O AMOR E NOSSO — Os carnavalescos da "A Noite" componentes dos blócos "Pendura que o Amor é nosso" e "Meninas" de "A Manhã", farão este ano um carnaval em conjunto. Os lideres Altair (Lord Arfogado) e Manuel Fagundes (Lord Espirito de Porco), já estão em grandes preparativos para organização das tradicionais passeatas do referido bloco.

TURUNAS DE MONTE ALEGRE — Os Turunas de Monte Alegre continuam em intensa atividade no preparo do cortejo para o Carnaval de 46, e já esperam sagrar-se mais uma vez campeão.

BAILE DAS ATRIZES — Iniciaram-se as "demarches" para a escolha da "Rainha" do baile das atrizes [illegible]

CONCESSÃO UNICA DO GOVERNO DA REPUBLICA

Loteria Federal do Brasil

CONTRATO CELEBRADO COM O GOVERNO DA UNIAO EM 20 DE JANEIRO DE 1945, EM VIRTUDE DO DECRETO-LEI 6.259 DE 10 DE FEVEREIRO DE 1944

93.ª Extração — PREMIO MAIOR: **Cr$ 500.000,00** — **Plano L**

Lista da extração de QUARTA-FEIRA, 23 de JANEIRO de 1946

Nesta LISTA não figuram por extenso os numeros premiados pela terminação do ultimo algarismo, mas figuram os premiados pelos finaes duplos do 2.º ao 5.º premios

Os bilhetes são litografados em papel branco, tinta café, fundo rosa, e numeração preta na frente, com a inscrição: Extração em 23 de Janeiro de 1946, ás 14 horas

6.225 PREMIOS — ATENÇAO: VERIFIQUEM A TERMINAÇÃO SIMPLES DE SEUS BILHETES — 6.225 PREMIOS

Premios Cr$	Premios Cr$	Premios Cr$	Premios Cr$	Premios Cr$	Premios Cr$	Premios Cr$	Premios Cr$	Premios Cr$	Premios Cr$	Premios Cr$	Premios Cr$	Premios Cr$	Premios Cr$	Premios Cr$	Premios Cr$	Premios Cr$	Premios Cr$
[illegible]	[illegible]	[illegible]	[illegible]	[illegible]	[illegible]	[illegible]	[illegible]	[illegible]	[illegible]	[illegible]	[illegible]	[illegible]	[illegible]	[illegible]	[illegible]	[illegible]	[illegible]

Todos os numeros terminados em 9 têm Cr$ 80,00

O escritorio á Rua Senador Dantas n.º 84, estará aberto para pagamentos todos os dias uteis, das 9 ás 11 ½ e as 13 ½ ás 16 horas, exceto nos dias feriados.

A Administração pagará o valor que representem os bilhetes premiados, durante os primeiros 6 meses da respectiva extração, ao seu portador, e não atenderá reclamação alguma por perda ou subtração de bilhetes

No caso do premio maior caber ao numero 1, serão considerados como aproximações o imediatamente superior e o ultimo dos milhares que jogarem; sendo sorteado o ultimo, serão aproximações o imediatamente inferior e o primeiro, isto é, o numero 1.

AS EXTRAÇÕES PRINCIPIAM ÁS 14 HORAS

93.ª Extração — Concessionario: Domingos Demarchi — O Fiscal do Governo: Fernando Gomes Calaza — 93.ª Extração

Festas Anunciadas

CENTRO CIVICO LEOPOLDINENSE — Realizar-se-á no proximo dia 2 de fevereiro, um grandioso baile carnavalesco na sede do Centro Civico Leopoldinense, promovido pelo "Grupo dos 15".

PENHA CLUBE — Dia 3, quinta-feira o Penha Clube homenageará os seus co-irmãos: Banda Portugal e Centro Recreativo de Braz de Pina, oferecendo-lhes uma grandiosa "batalha de Confetis".

EDEN CLUBE — Acaba de ser fundada no Eden Clube a "Ala dos edeanos" composta por um grupo de rapazes e moças entusiastas pelas folias de Momo. A referida "Ala" já escolheu sua fantasia e contratou diversos carros para a visita aos seus co-irmãos dos outros clubes.

RAIOS X
Exames radiologicos em residencia
Drs. Victor Côrtes e Renato Côrtes
Diariamente das 9 ás 12 e 14 ás 18 horas
R. Araujo Porto Alegre, 70-9.º andar
Tel. 22 5330

Inicia-se a 1.º de Fevereiro a Cobrança

A Recebedoria do Distrito Federal comunica que a cobrança do imposto de Industria e Profissões, referente ao 1.º semestre de 1946, terá inicio na forma regulamentar, sem multa, em 1.º de fevereiro proximo e se estenderá por todo o mês.

As certidões respectivas serão distribuidas, nos "guichets" da Seção de Preparo da Arrecadação, no andar térreo do Palacio da Fazenda, pela seguinte forma:

1.º a 4.º Distritos — Guichet 66 — N.º de cadastro ou certidão, 1 a 23.999; 5.º a 7.º Distritos — Guichet 67 — N.º de cadastro ou certidão, 24.000 a 44.999; 8.º a 10.º Distritos — Guichet 68 — N.º de cadastro ou certidão, 45.000 a 65.999; 11.º a 13.º Distritos — Guichet 69 — N.º de cadastro ou certidão, 86.000 a 86.999; 14.º a 17.º Distritos — Guichet 70 — N.º de cadastro ou certidão, 87.000 a 112.999; 18.º a 22.º Distritos — Guichet 71 — N.º de cadastro ou certidão, 113.000 a ...... 137.999; 23.º a 28.º Distritos — Guichet 72 — N.º de cadastro ou certidão, 138.000 em diante.

Para facilidade do pagamento é indispensavel a apresentação da certidão anterior, cuja numeração coincide com a deste exercicio.

O horario do expediente para a cobrança é de 11 ás 15 horas, com exceção do sabado, que é das 9 ás 11 horas.

DATILOGRAFA
Grande Estabelecimento Comercial admite duas datilografas rapidas com bôa instrução e de preferencia com alguma pratica de escritorio. Salario a combinar. Apresentar-se á rua do Passeio, 48/52 Dept.º do Pessoal das 13,30 ás 17 horas

BRASIL 4 X URUGUAI 3

Todos os brasileiros, com a sua atenção voltada, para o Sul-Americano de Futebol depositam toda a confiança neste "four" de ases, indiscutivelmente, quatro elementos dos mais representativos da seleção nacional. Lelé, Leonidas, Ademir e Jaime sorriem confiantes como que antevendo a conquista, em breve, do titulo de Campeões da America do Sul. (Foto remetida por Paulo Medeiros, enviado especial do DIARIO CARIOCA)

Depois de um primeiro tempo excepcional, a equipe brasileira lutou heroicamente para manter o triunfo

BUENOS AIRES, 23 (De Paulo Medeiros, enviado do DIARIO CARIOCA) — Uma assistência numerosa afluiu ao estadio do San Lorenzo de Almagro, para assistir ao sensacional choque entre uruguaios e brasileiros, antigos rivais do football sul-americano. As duas equipes foram recebidas com poucos aplausos.

O QUADRO BRASILEIRO

A seleção da C.B.D. alinhou-se assim constituida: Ari, Newton e Norival; Procopio, Rui e Jaime; Tesourinha, Zizinho, Heleno, Jair e Chico.

OS ORIENTAIS

A equipe oriental entrou em campo assim organizada: Maspoli, Gini e Tejera; Duran, Obdulio Varela e Prais; Volpi, Medina, Schiafino, Vasquez e Zaparain.

PARAGUAIO O JUIZ

Para dirigir o jogo foi escolhido o sr. De Nicola, da entidade paraguaia.

ENLUTADOS OS BRASILEIROS

A turma nacional entra em campo com fumo no braço, em sinal de pesar pelo falecimento do sr. Fernando Costa, ex-governador do Estado de São Paulo.

Tambem foi mantido um minuto de silencio em homenagem ao ilustre morto.

INICIA-SE O JOGO

Heleno dá a saida e vão os brasileiros ao ataque, registando-se um "foul" do comandante brasileiro.

Mantem-se a linha ofensiva do Brasil em atividade e Tejera pratica falta em Heleno.

GOAL DO BRASIL

Jair bate a penalidade perto da área de penalty e com chute magnifico vence Máspoli, abrindo a contagem aos 2 minutos de jogo.

ATACAM OS BRASILEIROS

Os uruguaios parecem desnorteados com a abertura do score e cedem terreno. A defesa uruguaia evita com esforço o melhor desempenho dos brasileiros. Praias salva uma situação dificil para os seus.

QUASE OUTRO GOAL

Um passe de Zizinho é desperdiçado por Heleno num momento de apuro para o arqueiro Máspoli.

DEFENDEM-SE OS URUGUAIOS

Melhora a linha média oriental e, após um avanço organizado por Schiaffino, Medina chuta e Ari intercepta com agilidade.

HELENO, UM PESADELO

O comandante brasileiro avança sempre com mestria e entusiasmo, criando situações perigosas para o arco guarnecido por Máspoli, que pratica excelentes defesas.

2 x 0 PARA O BRASIL

Aos 16 minutos, avançam os cebedenses e registra-se uma penalidade perto do goal. O meia esquerda Jair, com um tiro fulminante marca o segundo tento brasileiro.

JAIME CONTUNDIDO

Num lance violento, Medina entra e Jaime cai contundido, sendo medicado pelo dr. Giffoni. Não podendo continuar em campo, o médio brasileiro é substituido por Aleixo, medio do Corintians.

ATACAM OS URUGUAIOS E MARCAM GOAL

A entrada de Aleixo enfraquece a ofensiva brasileira e Medina, terminando uma combinação dos seus companheiros marca o primeiro goal uruguaio aos 24 minutos de peleja.

O ARBITRO PREJUDICA OS BRASILEIROS

Em dois lances que nos pareceram claros, o juiz paraguaio, inverte as infrações, fa-

(Conclue na 11a . g.)

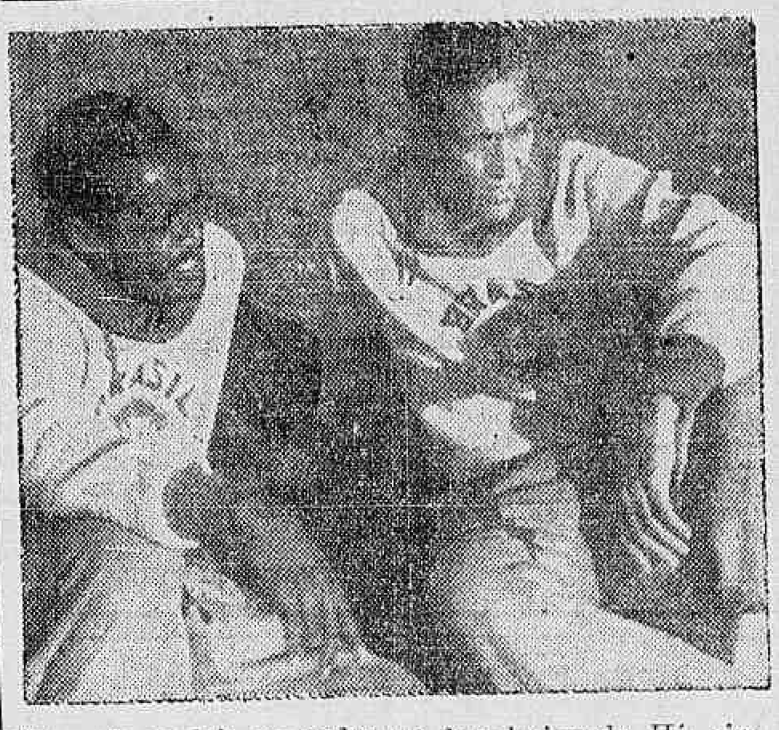

Estes são os dois comandantes do selecionado. Há, ainda, Servilio de Jesus, mas este está em São Paulo, esperando ser chamado

Antecipada a temporada do River Plate no Pacaembu

O Primeiro Jogo Terá Lugar a 17 de Fevereiro — Palmeiras, Corintians e S. Paulo os Promotores

Pedernera

Ainda está na nossa memória a exibição, ou melhor as exibições que fez entre nós aquele famoso "team" do River Plate, de Buenos Aires, logo após a estada, também, entre nós do poderoso conjunto do Boca Juniors.

Não vamos dizer que foram felizes aquêles riverplatenses que aqui estiveram, porque as exibições do onze dos milionários não chegou a convencer de todo, uma vez que o "team" sempre se revelou bastante combativo. Mas é que o público carioca tinha ainda na mente o que de maravilhoso nos mostrara o Boca e por isso julgamos com excessivo rigor o onze que Barnabé Ferreyra comandava.

AGORA AS COISAS SÃO OUTRAS...

Os tempos se passaram e o River Plate volta a ter na própria Argentina, a fama de antanho e ainda mais: tornou-se o campeão da República irmã, com uma performance que faz inveja a qualquer um "team".

Aproveitando a situação magnifica de prestigio e de forma fisica e técnica, os clubes brasileiros resolveram convidar o onze de Pedernera para uma temporada entre nós, depois de sua estada no México.

Aceitando o convite, a direção do River Plate respondeu aos nossos clubes afirmando que estaria no Rio em fevereiro, o que está aliás confirmado, pelo telegrama que abaixo transcrevemos.

EM S. PAULO, A 17 DO PROXIMO MÊS

S. PAULO, 23 (Asapress) — Informa-se que o River Plate antecipou para dia 17 de fevereiro, seu primeiro jogo no Pacaembú. Realizará aqui uma temporada com o Palmeiras, Corintians e S. Paulo.

Favoravel a C. B. D. á Vinda do River Plate

A Confederação Brasileira de Desportos oficiou ao C. N. D. informando, em resposta a uma consulta, não haver objeção para a vinda do River Plate ao Brasil, em fevereiro proximo. A excursão do campeão argentino é promovida pelo São Paulo F. C.

A Estranha Situação de Servilio de Jesus

INSCRITO E EM SÃO PAULO — TEIXEIRINHA, SÓ PARA TREINAR — SITUAÇÃO ANOMALA

BUENOS AIRES, janeiro — (De Paulo Medeiros, especial para o DIARIO CARIOCA).

Na vida de Servilio de Jesus já devem ter ocorrido varios fatos interessantes. No entanto custamos a crer que não seja esta a primeira situação verdadeiramente engraçada em que lhe foi dado tomar parte.

Certamente já aconteceram muitas coisas a Servilio, além de chamar-se de Jesus. Muitas e muitas e interessante coisas, porque ele é um jogador de futebol e a um jogador de futebol, mais do que a qualquer outro podem suceder tais fatos.

Mas duvidamos — apostamos mesmo — que algo de parecido já tenha ocorrido a qualquer outro crack, tenha ele o nome que tiver, seja Leonidas da Silva ou um Alvaiade qualquer de um clube de suburbio.

Mas vamos entrar no acontecimento sem mais detalhes.

* * *

Quando a delegação brasileira saiu do Rio, fez-se uma onda com o caso Leonidas. Todos já sabem o que se passou. Uma machucadela antiga no pé do Diamante que se abriu e vimos um pé engessado e tivemos sobre o assunto grandes e profusas manchetes.

No entanto, apesar da onda Leonidas da Silva foi a Montevidéo, onde assistiu aos jogos da Copa Rio Branco, tendo mesmo tomado papel saliente quando da retirada de campo do team brasileiro.

Houve um médico uruguaio que garantiu que Leonidas não poderia jogar tão cedo. Mas assim mesmo ele veio para Buenos Aires e ficou mais ou menos estabelecido que ele jogaria no campeonato sul-americano.

* * *

Mas tambem a Leonidas da Silva acontecem certas coisas, apesar de nunca lhe ter sucedido o que sucedeu com Servilio de Jesus. E assim, apesar de melhorar do pé, sofreu uma distensão muscular.

Viu-se a delegação brasileira em palpos de aranha, — sem nenhuma alusão ao dr. Ciro... — No dia da inscrição final dos jogadores que poderiam disputar o sul-americano, dispunham-se apenas de 2 elementos para o comando do ataque: Leonidas com uma distensão muscular e Heleno com um olho inflamado.

* * *

É justamente nessa hora que começa a muito humoristica historia de Servilio de Jesus. Os delegados brasileiros resolveram o problema, como aliás já noticiamos, convocando Servilio, ou melhor, inscrevendo Servilio.

O primeiro pensamento que se tem é de que um centro-avante foi excluido. No entanto não houve nada disso. O excluido foi Teixeirinha.

CONVOCADO, PARA TREINAR

Assim apresenta-se hoje a historia de Servilio de Jesus. Está inscrito oficialmente no campeonato sul-americano extra de futebol, pelo Brasil. No entanto está placidamente em São Paulo desfrutando as ferias que o Corintians concedeu a todos seus jogadores.

Enquanto isso temos aqui na concentração do River um elemento que veio apenas para ajudar os treinos, para fazer numero, pois não está inscrito no campeonato: é Teixeirinha.

* * *

Teixeirinha tem recebido o bicho da vitoria e, pelo menos assim o creio, ainda não sabe nada de sua real situação. No entanto Servilio de Jesus, cujo nome consta da relação dos jogadores brasileiros inscritos na A. F. A. continua em S. Paulo.

É não resta duvida, uma situação anomala. Mas ainda se esperam outros e importantes fatos, que venham tirar de Servilio de Jesus esta gloria de ser o primeiro jogador inscrito num campeonato, evidentemente, por procuração.

Suplentes e titulares na concentração dos brasileiros no River Plate, com saudades do Brasil, promovem uma roda de samba

Violencias no Jogo Atlético x Rosário Central

PROTESTAM OS JORNALISTAS MINEIROS

BELO HORIZONTE, 23 (P. P.) — Continuam chovendo as manifestações de protesto do sesportista locais contra a violencia e arbitrariedade da Policia posta em pratica durante o Jogo Atletico e Rosario Central. O Interventor Federal determinou a abertura de rigoroso inquerito para apurar as responsabilidades. O Sindicato dos Jornalista e a Associação de Cronistas Esportivos já se dirigiram ao Governo solicitando providencias.

O BRASIL NO SUL-AMERICANO DE NATAÇÃO

NESTA CAPITAL AS ELIMINATORIAS

O Conselho Técnico de Remo da C.B.D. esteve reunido ontem á tarde, cuidando de varios detalhes dos preparativos para a disputa do campeonato sul-americano, em Montevidéu, em abril proximo. Resolveu aquele orgão cebedense determinar o encerramento, a 9 de março, das inscrições para as eliminatorias para a organização da equipe brasileira. Essas eliminatorias serão realizadas nesta capital a 24, 28 e 31 de março vindouro.

CAMPEONATO BRASILEIRO JUVENIL DE NATAÇÃO

Tambem o Conselho Técnico de Natação esteve em atividade. Tal como tivemos oportunidade de antecipar, o Conselho, diante das dificuldades de transporte das delegações para Porto Alegre, resolveu sugerir á Diretoria a realização do campeonato brasileiro juvenil de natação em S. Paulo.

Aviso Aos Que Terminaram a 4.ª Série Ginasial

Os alunos que terminaram a 4.ª série ginasial poderão matricular-se, independentemente de outra exigencia, no CURSO TECNICO DE CONTABILIDADE do Educandario Rui Barbosa, diurno e noturno. Matriculas abertas. Rua Gago Coutinho, 25 — Telef. 25-2608 — Largo do Machado.

LIVRARIA FRANCISCO ALVES
Fundada em 1854
Livreiros Editores
R. Ouvidor, 166—Rio de Janeiro

FIGURAS E FATOS DO SUL-AMERICANO

UM TEAM DE PAREDROS — TALVEZ VENHA MAIS — AS SURPRESAS DO DIA — QUEM VIRÁ HOJE ?

BUENOS AIRES, Janeiro (De Paulo Medeiros especial para o DIARIO CARIOCA) Via Panair — Tem sido motivo dos mais chistosos comentários na delegação de jornalistas brasileiros o verdadeiro "team" de paredros que a C. B. D. mandou a este campeonato sul-americano.

Nas reuniões depois das refeições, já foi feito mesmo um selecionado brasileiro dos cartolas que aqui se encontram e que se apresenta com a seguinte constituição: Ciro Aranha, Celio de Barros e Castelo Branco; Ulysses Guimarães, Antonio Feliciano e Higino Pelegrini; Abelardo Noronha, Odillo Chechini, Aneron C. de Oliveira, Lourival Pereira e Teixeirinha.

Pode a principio causar estranheza a inclusão dos dois ultimos nomes. Mas Lourival veio como tesoureiro da embaixada e Teixeirinha, o jogador paulista, como já é do dominio publico, veio apenas para treinar.

A função de cada um desses delegados é dificil de determinar. Há alguns, como Joaquim Guimarães que se agregaram á embaixada em Montevidéu.

E a cada novo avião que chega, ficamos sempre em suspenso esperando a presença de mais algum.

OS RESERVAS

Há ainda dois reservas no selecionado. São eles os nossos colegas Ari Silva de São Paulo e José Luiz da Silva Pinto do Rio. Vieram como convidados da C. B. D. e podem portanto figurar na reserva do *scratch*.

A VISITA A BATAGLIERO

O notavel no entanto em tudo isso é que estes senhores devem andar ocupadissimos. Basta dizer que estando programada para ante-ontem uma visita ao jogador argentino Batagliero, que se contundiu num choque com Ademir no ultimo jogo da Copa Roca no Rio, não houve um unico cartola disponivel para o ato, ficando assim a visita transferida para outro dia.

Por esse motivo, há uma grande expectativa no Savoy Hotel para saber quem será o proximo a desembarcar. Porque possivelmente, dada a carencia de elementos necessários á embaixada talvez ainda arribe a Buenos Aires um novo delegado...

Flamengo versus América Mineiro

A CONTENDA ANUNCIADA EM BELO HORIZONTE PARA DOMINGO

Noticias procedentes de Belo Horizonte adiantam que os desportistas mineiros verão domingo proximo a equipe de profissionais do Flamengo. Ao que consta na capital mineira os rubro-negros enfrentarão o América, reinando intensa expectativa em torno da performance dos tri-campeões cariocas.

O Fluminense exibir-se-á hoje em Belém

Contra Um Combinado Tuna-Paissandu

Prosseguindo com a sua temporada no Norte, o Fluminense enfrentará hoje em Belem um quadro constituido dos melhores elementos do Tuna e do Paissandu.

Na caital paraense reina bastante interesse em torno da nova exibição dos tricolores cariocas.

RESERVADO AOS ANIMAIS NACIONAIS DE TRES ANOS E MAIS IDADE A PROVA EM HONRA AO GENERAL E. DUTRA

SURGE GUAYACURÚ

No mesmo dia em que Castelo, em Maroñas, defendia galhardamente, seu titulo de invicto, na Cidade Jardim, Guaiacurú firmava-se definitivamente como serio rival de seu meio-irmão Goio, na disputa da liderança da geração dos 3 anos. Dizemos que se firmava definitivamente porque sua vitoria anterior, embora facil e obtida em tempo excelente, sobre um adversario que, afinal, era um cavalo de plano classico, no Uruguai, tinha, para o vencido, a explicação de insuficiencia de aclimação e preparo.

Desta vez, porém, Guaiacurú impos-se a um dos "cracks" da raia paulista, Estrelero, que corre o diabo naquela pista, e mais a Flying Wonder e Typhoon, dois dos melhores elementos, respectivamente, dos 3 e dos 4 anos. O pensionista de Cosme Morgado, ao que parece, sofreu uma perturbação cardiaca, durante o percurso do Grande Premio Piratininga, tendo chegado com o pulso bastante alterado.

Quanto ao filho de Bambú, que corria pela primeira vez em S. Paulo estranhou a pista encharcada do hipodromo paulista. Osvaldo Ullôa, que viajou de avião no proprio domingo, para pilotá-lo, declarou que seu cavalo vinha se esparramando desde o pulo e nunca firmou carreira, razão pela qual preferiu não o forçar a um esforço desproporcionado ao rendimento no final, resolvidas como se mostravam as colocações.

Guaiacurú, pelo contrario, mostrou-se bom lameiro, o que é comum nos filhos de Formasterus. Essa ultima carreira, combinada com a anterior, em que tinha pregado 140 9/10 para os 2.200, asseguram-lhe um papel preponderante na turma, ao lado de seu irmão Goio, de Bacharel, de Fanfarra, de Flying Wonder, de Royal Kiss, de Enéas. Até que enfim o "stud" Paula Machado encontra, na turma, um defensor á altura das tradições da casa.

O tempo empregado foi quase igual ao de Castelo para mais 100 metros de distancia. Mas fique a diferença á conta da pista. O fato é que, mesmo desprezando-se, por anormais, as "perofrmances" de Typhoon e Flying Wonder, a simples vitoria sobre Estrelero — em fase excepcional, é bastante significativa. Especialmente depois da excelente exibição de outro dia, contra Horns.

PEDRO DANTAS

FORO MILITAR

SUBSTITUIÇÃO DE JUIZ

Na 1.ª Auditoria da 1.ª R. M. foi sorteado o capitão Carlos Figueira da Mota para substituir o 1.º tenente Jaime Gomes de Azevedo, no Conselho Permanente de Justiça daquele Juizo que deverá funcinar durante o primeiro trimestre do corrente ano. O compromisso legal está marcado para o dia 23, ás 13 horas.

PAUTA DE HOJE

1ª Auditoria: Sumario de culpa do tenente Boris Munimis.

APELAÇÕES

A 1.ª Auditoria remeteu ao S. T. M., em grau de apelação, os processos referentes a Arlindo Rosa, Batista Otaviano, Evanildo Neves de Aragão, Sebastião Silva e Antonio Vieira de Melo.

CHAMADOS

Estão sendo chamados, por edital, a comparecer á 2.ª Auditoria da 1.ª R. M., a fim de se verem processar e julgar, perante o Conselho Permanente da Justiça daquele Juizo, Miguel dos Santos e Gelson Guimarães, sob pena de passarem a revel.

ARQUIVAMENTO DE INQUERITOS

Na 3. Auditoria Regional, por despacho do auditor, foi arquivado o processo n.º 429-45, mandado proceder no Batalhão Vilagrã Cabrita para apurar o delito de agressão que sofreu um aspirante a oficial daquela unidade, por soldados da FEB Nesse despacho foi levado em consideração o parecer do representante do Ministerio Publico daquele Juizo, visto não ter ficado apurado os autores da referida agressão.

SENTENÇAS PASSADAS EM JULGADO

Passaram em julgado pela 3.ª Auditoria Regional as sentenças que absolveram os in submissos Jorge F. Nunes. Albertino V. da Costa, Cristiano J. V. de Sousa, Luiz Pereira dos Santos, Valdir Maria da Costa, Joaquim C. Pereira, Clarindo J. dos Santos, Henrique F. Dias, Avelino G. Pereira, Sebastião Fernandes de Oliveira, Rotimos Fuar Ferreira; Eli de O. Pires. Manuel Pecheco dos Santos, João E. Gomes, Ernestino J. da Silva, Geraldo J. Caetano, João Machado, Antonio J. Moura, Orlando Paes. Joaquim L. da Silva Filho; Felismino Barcelos e Claudionor Gonçalves e a que julgou prescrita a ação penal intentada contra o sorteado insubmisso Osvaldo, filho de America Rosa Barbosa.

DR. BELMIRO VALVERDE

VIAS URINARIAS

Comunica aos seus amigos e clientes que reassumiu a sua clinica.

Consultorio — Edificio Porto Alegre, 11.º andar salas 1118/19 diariamente das 12 ás 15 Rua Araujo Porto Alegre, 70. Tel.: 22-0927

PENICILINA

CÓPACABANA - IPANEMA - LEBLON

DR. MARIO DE CAMPOS — Aplica com ou sem internação — Clinica Médica — Doenças de Senhoras

Consultorio Av. Ataulfo de Paiva, 1004

Ap. 204 — Residencia Av. Ataulfo de Paiva, 1004 Ap. 201 TEL. 47-2266

A Reunião de domingo

1º pareo — 1.400 metros — A's 13.40 horas: — Cr$ 15.000,00.

Ks.
1—1 Guadiana .. 56
2—2 Serpente Negra .. 56
3—3 Etala .. 56
4 (4 Boninota .. 56
(5 Argonita .. 56

2º pareo — 1.500 metros — A's 14.10 horas: — Cr$ 15.000,00 (Destinado exclusivamente a aprendizes).

Ks.
1—1 Miss Royal .. 54
2—2 Boavista .. 56
3 (3 Flicka .. 54
(4 Paraquedista .. 56
4 (5 Meeting .. 56
(" Diogo .. 56

3º pareo — 1.200 metros — A's 14 40 horas — Cr$ 20.000,00.

Ks.
1 (1 Guadalajara .. 55
(2 Existencia .. 55
2 (3 Gladiadora .. 55
(4 Grace .. 55
3 (5 Cayena .. 55
(6 Gralha .. 55
4 (7 Juliana .. 55
|8 Iba .. 55
(9 Colombina .. 55

4º pareo — 1.800 metros — A's 15.10 horas — Cr$ 16.000,00.

Ks.
1—1 Escorpion .. 58
2—2 Sagres .. 58
3—3 Espeto .. 52
4 (4 Cacique .. 54
(5 Enanio .. 54

5º pareo — 1.400 metros — A's 15 45 horas — Cr$ 15.000,00.

Ks.
1—1 Fla Flu .. 54
2 (2 Fincapé .. 50
(3 Unico .. 50
3 (4 Batan .. 50
(5 Dabul .. 50
4 (6 Hyperbole .. 58
(" Infante .. 54

6º pareo — 1.800 metros — A's 16 20 horas — Cr$ 15 000,00 — Betting.

Ks.
1 (1 Giruá .. 51
|" Dianteira .. 54
(2 Sonso .. 56
2 (3 Balancra .. 54
(4 Malemba .. 54
(5 El Rey .. 52
(6 Razão .. 54
3 (7 Fanal .. 54
(8 Bandoleira .. 54
(9 Juruaia .. 54
(10 Concurso .. 52
4 (11 Naipe .. 56
(12 Bombeiro .. 56
(13 Folia .. 54
(" Fantasia .. 54

7º pareo — 1.200 metros — A's 16.55 horas — Cr$ 20.000,00 — Betting.

Ks.
1 (1 Guido .. 55
(2 Guinéo .. 55
2 (3 Arigó .. 55
|4 Obeijo .. 51
(5 Salto .. 51
3 (6 Itaimbé .. 55
|" Ingá .. 55
(7 Seresteiro .. 51
4 (8 Tibagy II .. 55
|9 Acarape .. 55
(" Guadalupe .. 55

8º pareo — 1.600 metros — A's 17.30 horas — Cr$ 12.000,00 — Betting.

Ks.
1 (1 Goytacaz .. 58
(2 Blue Rose .. 56
2 (3 Chachim .. 50
(4 Chanta .. 52
3 (5 Ladyship .. 52
(6 Violenta .. 52
4 (7 Gauchaza .. 56
|8 Bramador .. 50
(9 Blanco .. 56

ADOMA vende todas as mercadorias em mais de mil casas do Rio e Niterói, a prestações. Fecha das 11 ás 12,30 para almoço, exceto sábados Informações particulares e comerciais, atualizadas. R. 7 de Setembro: n. 42-1º. — Telefones: 23-1512 e 43-8660.

VARIAS

TABELA DE DISTANCIAS
FEVEREIRO — 1946

PAREOS	2 e 3	9 e 10	16 e 17	23 e 24
3 anos sem vitoria	1.500	1.200	1.400	1.600
3 anos sem mais de 1 vitoria	1.400	1.600	1.500	1.200
3 anos sem mais de 3 vitorias	1.500	1.400	1.600	1.400
4 anos sem vitoria	1.600	—	1.200	—
4 anos sem mais de 1 vitoria	1.500	1.200	1.400	1.600
4 anos sem mais de 2 vitorias	1.400	1.500	1.600	1.200
4 anos sem mais de 3 vitorias	1.600	—	1.200	—
4 anos de 3 a 5 vitorias	—	1.800	—	1.400
4 anos de 4 e 5 vitorias	1.400	—	1.800	—
5 anos sem mais de 1 vitoria	—	1.400	—	1.500
5 anos sem mais de 2 vitorias	1.200	—	1.500	—
5 anos sem mais de 3 vitorias	1.500	1.200	1.600	1.400
6 anos e mais sem mais de Cr$ 50.000,00	1.400	1.600	1.200	1.500
6 anos e mais sem mais de Cr$ 90.000,00	1.200	1.400	1.500	1.800
6 anos e mais sem mais de Cr$ 130.000,00	—	1.500	—	—
5 anos e mais sem mais de Cr$ 90.000,00	1.800	1.500	1.400	1.200
5 anos e mais sem mais de Cr$ 130.000,00	1.400	1.200	1.800	1.500
5 anos e mais sem mais de Cr$ 190.000,00	1.600	1.400	1.500	1.800
Estrangeiro (aberto)	1.200	1.500	1.400	1.600
Estrangeiro (especial)	1.800	1.400	1.500	1.600
De qualquer pais (especial) ..	1.400	1.800	1.500	1.600
Handicap — B —	1.600	1.400	2.200	1.500
Handicap — A —	—	1.600	—	2.200

UMA CARREIRA PARA AMADORES

Cogita a diretoria do Jockey Club Brasileiro de realizar, em uma das reuniões do mês de fevereiro, uma carreira reservada aos amadores.

Será, assim, mais um atrativo para as nossas vesperais.

JOSÉ BASTOS PADILHA

Completou ontem mais um aniversário natalicio o distinto turfman sr. José Bastos Padilha.

O diretor do Jockey Club Brasileiro e do semanário "Vida Turfista" teve ocasião de receber inumeros cumprimentos, aos quais juntamos os nossos.

VÃO CORRER EM CAMPINAS

Por toda esta semana possivelmente ainda hoje ou amanhã, deverão ser embarcados para Campinas os animais Avenca, Fab e Mineiro.

Esses nacionais vão atuar no hipodromo local.

VAI ATUAR EM S. PAULO

Para a capital bandeirante seguiu ontem o jóquei Anezio Barboza.

O bridão patricio vai dirigir a égua Vontade, na prova principal da reunião de domingo no Hipódromo de Cidade Jardim e o cavalo Marrocos, ambos pupilos do sr. Edgard Fraga Cruz.

UMA OUTRA GRANDE PROVA NA CORRIDA DO DIA 3

Além do grande premio em honra ao genral Eurico Gaspar Dutra, que o Jockey Club Brasileiro cogita de realizar no proximo dia 3 de fevereiro será também incluida no programa da reunião desse dia uma prova reservada aos animais estrangeiros, com Cr$ 50.000,00 de premio ao vencedor.

Essa carreira será em homenagem ás delegações estrangeiras á posse do presidente eleito.

A ULTIMA PROVA DE DOMINGO

Uma das provas mais interessantes da reunião de domingo, é a que encerrará a vesperal.

Os concorrentes á essa carreira terão provavelmente as seguintes montarias:

	Ks.
GOYTACAZ, C. Pereira .	58
BLUE ROSE, S. Batista .	56
CHACHIM, J. Maia	50
CHANTA, L. Rigoni	52
LADYSHIP, D. Ferreira ..	52
VIOLENTA, O. Macedo ..	52
GUACHAZA, O. Ulôa	56
BRAMADOR J. Martins .	50
BLANCO, X. X.	56

ESPERADO O GUAICURÚ

O cavalo Guaicurú que acaba de derrotar em Cidade Jardim os animais Flying Wonder, Typhoon e e Estrelero, está sendo aguardado em nossa capital.

O pensionista de Andrés Molina vai ser inscrito e intervirá no grande premio do dia 3 de fevereiro em homenagem ao general Eurico Gaspar Dutra.

VAI DIRIGIR O TAQUEMÃO

Com destino á capital bandeirante, deverá embarcar hoje o jóquei José Portilho.

Esse profissional patricio vai dirigir o cavalo Taquemão, na reunião de amanhã no Hipódromo de Cidade Jardim.

Nesse mesmo dia, isto é sexta-feira José Portilho regressará á nossa capital a fim de dirigir, nas reuniões de sábado e domingo, entre outros, Indra e Solrac.

ASSOCIAÇÃO DE CRONISTAS DESPORTIVOS
CONCURSOS DE PALPITES — TURFE

Com o resultado da corrida realizada domingo ultimo ficou sendo a seguinte a classificação dos concorrentes inscritos nos concursos abaixo:

Taça "Olival Costa"

1—Pasqual L. Davidovich . . . 7-16
2—M. Vale Junior . . 9-15
3—A. Bastos 9-14
4—João Loques 8-13
5—Armando Lima . . . 8-13
6—Manfredo Liberal . . 7-13
7—F. Morais Cardoso . . 7-13
8—Luiz O. Belo 7-12
9—Oscar de Carvalho . . 6-12
10—Isac Moutinho . . 8-11
11—Ivan Moutinho . . 8-11
12—Raimundo Chaves . . 8-11
13—Emanuel Salgado . . 6-11
14—Gerson Cordeiro . . 6-11
15—Alberto Fróis 4-11
16—A. Correia 6-10
17—Nestor C. Pereira . . 6-10
18—Renato de Blasi . . 7-9
19—J. L. C. Pereira . . . 6-9
20—Juraci de Araujo . . 3-5

Taça "A Noite"

1—Isac Moutinho . . . 27
2—Ivan Moutinho . . . 27
3—Raimundo Chaves . 27
4—Emanuel Salgado . . 25
5—F. Morais Cardoso . . 25
6—M. Vale Junior . . . 24
7—A. Bastos 23
8—Renato de Blasi . . 22
9—Manfredo Liberal . . 21
10—Nestor C. Pereira . . 20
11—J. L. C. Pereira . . 18
12—A. Correia 17
13—Alberto Fróis 15
14—João Loques 15
15—Armando Lima . . . 15
16—Juraci de Araujo . . 14
17—Oscar de Carvalho . 14
18—Pasqual L. Davidovich 13
19—Luiz O. Belo 13
20—Gerson Cordeiro . . 12

ASSOCIAÇÃO DE CRONISTAS DESPORTIVOS
CONCURSOS DE PALPITES — TURFE

Com o resultado da corrida realizada sabado ultimo, ficou sendo a seguinte a classificação dos concorrentes inscritos nos concursos abaixo:

Taça "Alfredo Ford"

1—Emanuel Salgado . . 8-15
2—F. Morais Cardoso . . 10-14
3—Isac Moutinho . . . 7-14
4—Ivan Moutinho . . . 7-14
5—Raimundo Chaves . . 7-14
6—Gerson Cordeiro . . . 7-14
7—Oscar de Carvalho . . 7-14
8—Manfredo Liberal . . 7-13
9—J. L. C. Pereira . . . 6 13
10—Luiz O. Belo 5-12
11—Renato de Biasi . . . 8-11
12—Pasqual L. Davidovich 6-11
13—Juraci de Araujo . . 6-11
14—Alberto Fróis 5-10
15—João Loques 5-10
16—Armando Lima 5-10
17—A. Bastos 6-9
18—A. Correia 4-9
19—Nestor C Pereira . 4-7
20—M. Vale Junior . . . 2-3

Taça "O Globo"

1—F. Morais Cardoso . 27
2—Isac Moutinho . . . 24
3—Ivan Moutinho . . . 24
4—Raimundo Chaves . . 24
5—Renato de Biasi . . . 24
6—Manfredo Liberal . . 23
7—Emanuel Salgado . . 22
8—Juraci de Araujo . . 22
9—A. Bastos 21
10—A. Correia 20
11—Alberto Fróis 18
12—Nestor C Pereira . . 17
13—Gerson Cordeiro . . . 17
14—Oscar de Carvalho . . 17
15—J. L. C. Pereira . . 17
16—Pasqual L. Davidovich 16
17—João Loques 15
18—Armando Lima . . . 15
19—Luiz O. Belo 15
20—M. Vale Junior . . . 14

RESOLUÇÕES DA COMISSÃO DE CORRIDAS

a) — realizar no dia 5 de fevereiro, novo leilão para os animais inscritos e constantes do catalogo da exposição-leilão, realizada em novembro de 1945. Só poderão tomar parte os animais que não puderam comparecer aos leilões do ano passado ou os que tenham sido neles apresentados e não foram arrematados. Os criadores e proprietarios de animais que estejam nas condições acima e que desejem concorrer a este leilão deverão dar por inscrito á secretaria, a relação dos mesmos bem como as condições em que irão ao referido leilão, até o dia 29 do corrente mês;

b) — a exemplo do ano passado realizar para 1946, provas especiais para eguas, a serem corridas uma por mês, de abril a dezembro, com a dotação de Cr$ 40 000,00, em distancias variaveis de 1.200 a 2 000 metros reservadas a eguas de qualquer pais, de 3 a 5 anos de idade, que não tenham ganho mais de Cr$100.000,00 em premios no pais, com a exclusão das ganhadoras de duas provas classicas, e de duas especiais, ou uma classica e uma especial, com pesos da tabela, com a sobrecarga de 2 quilos por vitoria em prova classica ou especial. Estas provas serão realizadas, qualquer que seja o numero de eguas inscritas, em datas e distancias fixadas pela Comissão de Corridas com a antecedencia minima de 30 dias.

A GRANDE CORRIDA DE 3 DE FEVEREIRO

A grande corrida do dia 3 de fevereiro proximo, em homenagem ás embaixadas estrangeiras que vêm assistir a posse do general Eurico Gaspar Dutra, terá as seguintes condições: Distancia 2.000 metros — Cr$ 100.000,00 de premios. Para animais nacionais de 3 anos e mais idade — Handicap.

Os pedidos de chamada para esta prova devem ser apresentados até sabado, dia 26, no Hipodromo.

Typhoon Não Pegou a "Areia" Molhada de São Paulo, Diz D. Inah de Moraes

Pelo Cruzeiro do Sul, chegou ontem de S. Paulo nossa colaboradora D. Inah de Moraes, que fora assistir, no hipódromo da Cidade Jardim, á carreira de Typhoon, que ali disputou, domingo o Grande Prêmio Piratininga levantado facilmente por Guayacurú.

Falando ao DIARIO CARIOCA, disse D. Inah:

— Typhoon aprontara muito bem para seu compromisso, em pista seca. No dia da corrida, porém, a cancha estava alagada, cheia de poças dagua e ele não pegou a raia. Disse-me Ullôa que percebeu desde o pulo sua total inadaptação. Assim, meu cavalo não pode produzir uma carreira á altura de sua verdadeira capacidade. Nunca esteve na corrida.

— Mas ele não costuma trabalhar bem na areia pesada, D. Inah?

— Na areia pesada aqui da Gavea. Mas não pense você que a pista de S. Paulo é como a nossa. Ali parece aquela anedota da semelhança da maquina de escrever com a maquina de costura: é completamente diferente. Não é areia, começa por ai: é saibro misturado com pó de pedra. Não quero dizer que seja melhor ou pior: o que digo, para explicar a má "performance" do meu Typhoon, é que é diferente. A prova é que o arenático Taquemão tambem não a pegou.

Felizmente, Typhoon não teve nada. Chegou á cocheira alegre e pulando, como de costume. E para mim, isso é o principal. Estou certa de que, em raia seca, ele teria corrido bem.

A PROXIMA SABATINA

1º pareo — 1.400 metros — A's 14 40 horas: — Cr$ 12.000,00.

Ks
1—1 Day .. 48
2—2 Sorpréssiva .. 48
3—3 Rozongo .. 54
4 (" Max .. 56
(5 Marajá .. 56

2º pareo — 1.200 metros — A's 15.10 horas — Cr$ 12.000,00 — (Destinado a jóqueis e aprendizes que, nos anos de 1945 e 1946, não tenham obtido mais de 10 vitorias no país).

Ks.
1 (1 Solino .. 50
(2 Coruja .. 56
2 (3 Fasanelo .. 56
(4 Chicana .. 56
3 (5 Paredro .. 58
(6 Cerrito .. 50
4 (7 Chistoso .. 54
(" Anina .. 54

3º pareo — 1.600 metros — A's 15 45 horas: — Cr$ 20.000,00.

Ks.
1 (1 Indio Filho .. 55
(2 Nadda .. 53
2 (3 Emissora .. 53
(4 Indra .. 55
3 (5 Aldeão .. 55
(6 Seresteiro .. 55
4 (7 Obeijo .. 55
(8 Monte Sião .. 55

4º pareo — 1.200 metros — As 16.20 horas — Cr$ 15.000,00 — Betting.

Ks.
1 (1 Fanfula .. 54
|2 Tip Top .. 56
(3 Zircon .. 56
2 (4 El Goya .. 56
|5 Risada .. 54
(6 Rosacea .. 54
3 (7 Distração .. 54
|8 Penedo .. 56
(9 Solrac .. 56
4 (10 Concurso .. 56
(1 Frêvo .. 56
(12 Glorita .. 54
(13 Bertioga .. 54

5º pareo — 1.400 metros — A's 16 55 horas: — Cr$ 16.000,00 — Betting.

Ks.
1 (1 Tentugal .. 52
(2 Caxton .. 54
2 (3 Tango .. 50
(4 Conselho .. 50
3 (5 Royal Master .. 52
(6 Minuano .. 50
4 (7 Buridan .. 54
(8 Branubio .. 50

6º pareo — 1.800 metros — As 17.30 horas: — Cr$ 15.000,00 — Betting.

Ks.
1—1 Carbon .. 48
2 (2 Sofrenado .. 49
(3 Grantiauta .. 48
3 (4 Cilindro .. 51
(5 Pupet .. 48
4 (6 Socrates .. 53
(7 Charo .. 53

CORRESPONDENTE - INGLÊS

Grande firma de representações Americanas procura datilo-correspondente em inglês com redação propria e pratica de escritorio. Lugar de acesso para pessoa capaz e que tenha alguma experiencia comercial. Remuneração a combinar.

Escrever ao N.º 24.838 neste jornal dando detalhes sobre atividades anteriores, pretensões e referencias.

Cia. de Seguros "Garantia Industrial Paulista"

Séde: — S. PAULO
Rua Alvares Penteado n. 184

GIP

DIRETORIA:
Dr. Nelson Libero — Presidente
Dr. Renato de Andrade Santos — Vice-Presidente
Tobias Cardoso — Diretor-Secretario
Velsirio Martins Fontes — Dir. Comercial

FUNDADA EM 1924

Fogo — Acidentes do Trabalho — Aeronauticos — Transportes — Acidentes Pessoais
Sucursal: Rio de Janeiro — Rua S. José, 85, 4.º — Fone: 22-1033 — End. Tel.: "GIP"

BRASIL 4 X URUGUAI 3

(Conclusão da 9ª pag.)

vorecendo os infratores, que foram os uruguaios.

PERSISTEM OS BRASILEIROS NO ATAQUE

Melhoram os representantes da C. B. D. e depressa desaparece a reação dos orientais, que tudo fazem para empatar o jogo.

Enquanto isso, os dianteiros Heleno e Zizinho finalizam mal as suas avançadas.

QUASE O EMPATE

Schiaffino escapa bem e avançando sobre o arco, desfere um chute, batendo a bola na trave, quase empatando o jogo.

A seguir, Ari pratica nova defesa de classe.

BOM JOGO

Os ataques se revezam e Maspoli salva o seu posto com galhardia, o mesmo acontecendo quando os uruguaios forçam Ari a intervir.

OS URUGUAIOS EMPATAM

O ponteiro Volpi escapa aos 35 minutos e centrando, recolhe Vasquez que, com bom arremesso empata a peleja.

SURGE O TERCEIRO GOAL BRASILEIRO

A reação brasileira não se faz esperar e, num lindo ataque, Zizinho passa a Heleno. O comandante brasileiro, com estilo, marca o terceiro tento aos 38 minutos de jogo.

MARCA O BRASIL O QUARTO GOAL

Quase ao findar o tempo, Jair chuta e Maspoli segura mal a bola, entrando Chico que marca o quarto tento brasileiro.

TERMINA O PRIMEIRO TEMPO

Com a contagem de 4 x 2 a favor do Brasil concluiu o tempo inicial.

O REINICIO DA PELEJA

Medina dá o pontapé inicial da segunda fase. Os primeiros momentos pertencem aos uruguaios e um corner cedido pelos brasileiros não produz resultado pratico.

DERRUBADO JAIR

O meia Jair, quando avançava pelo centro, é derrubado por Pini, sendo este advertido pelo juiz.

TESOURINHA BRILHA

O ponteiro direito Tesourinha organiza um bom avanço, o qual conclui com uma excelente intervenção de Maspoli.

CARRIGA NO LUGAR DE PRAIS

Entre os defensores uruguaios destaca-se o medio Carriga, que entrou neste tempo no posto de Prais.

MASPOLI ENTRA EM AÇÃO

Novamente Heleno ameaça o posto de Maspoli que, apesar dos quatro goals, mostra-se firme em seu posto e o jogo continua favoravel aos brasileiros.

GARCIA NO ATAQUE

Com a inclusão de Garcia, o ataque uruguaio não melhora, agindo com facilidade a defesa brasileira.

JAIR CONTUNDIDO

O dianteiro Jair se contunde num choque violento com Tejera, paralisando o prélio por motivo desse incidente.

O médio Carriga é chamado á atenção pelo juiz De Nicola o Tejera reclama contra a atitude do dirigente da peleja.

RUI E TESOURINHA BRILHAM

O centro médio Rui e o ponteiro Tesourinha são figuras de realce no gramado, produzindo um desempenho convincente.

GOAL BRASILEIRO ANULADO

O arbitro De Nicola anula um tento dos brasileiros sob a alegação de ter havido impedimento de Heleno, lance duvidoso porque o juiz se achava mal colocado.

JOGO NO MEIO DO CAMPO

Depois de um acentuado dominio dos cebedenses, os uruguaios conseguem neutralizar as ações, registando-se ataques mutuos.

JAIR NEM PODE ANDAR

O meia Jair, devido a contusão sofrida mal pode locomover-se em campo e todos estranham a atitude de Flavio Costa, não substituindo aquele jogador.

DIMINUEM A CONTAGEM OS URUGUAIOS

Aproveitando uma falha de Rui, o atacante Medina invade a área e, enganando os zagueiros, marca o terceiro goal uruguaio aos 24 minutos.

ADEMIR EM CAMPO

Finalmente o treinador substitue Jair por Ademir, prosseguindo a partida com bastante animação.

SABATELL BRILHA

O futuroso Sabatell, médio direito uruguaio, salva uma situação dificil para o seu arco, num lance de iminente perigo.

ARI FAZ SENSACIONAL PEGADA

O guardião Ari atira-se aos pés de Zapirain, evitando um goal certo. O publico aplaude a jogada do arqueiro brasileiro.

QUASE NOVO EMPATE

Por falta de serenidade o atacante uruguaio Garera perde uma excelente oportunidade, quando Ari parecia vencido.

LIMA EM CAMPO

O treinador brasileiro substitue Chico pelo veterano Lima, mantendo-se o jogo no meio do campo.

GARCIA IMPEDIDO

O arbitro surprende Garcia quando este dianteiro se achava impedido e em bôa ocasião para empatar o jogo.

ATACAM OS URUGUAIOS

A equipe brasileira recua e os uruguaios lutam com ardor para conseguir equilibrar o placard. O tempo vai passando e o score de 4x3 está perigando.

FINAL DRAMATICO

Os brasileiros os defendem-se com segurança, apesar do esforço final das orientais que procuram o empate a qualquer preço.

JUSTA VITORIA

O jogo finaliza com a justa vitoria das cores brasileiras pela contagem de 4 x 3.

VENCERAM OS MELHORES NUM FINAL EMPOLGANTE

A equipe brasileira manteve o seu prestigio ao superar o Uruguai. Durante o primeiro tempo os representantes da C. B. D. exibiram um futebol superior ao dos uruguaios.

Ao começar o segundo tempo continuaram os nossos jogando melhor até os 15 minutos, quando Jair foi contundido. Depois os uruguaios reagiram valentemente, marcando um goal e tornando dramatico o final do cotejo. A defesa brasileira brilhou antê os dianteiros orientais e a partida teve como vencedor o melhor quadro em campo.

UMA EXPRESSIVA HOMENAGEM Á FEB

Num gesto bastante simpático, demonstrando alto espirito de brasilidade, a Companhia Goodyear do Brasil, Produtos de Borracha, aproveitou o seu calendário para 1946 afim de, entre as cores vivas de um quadro bem brasileiro, prestar uma homenagem expressiva á nossa gloriosa F. E. B.

DR. JOSE' DE ALBUQUERQUE

Membro efetivo da Sociedade de Sexologia de Paris

DOENÇAS SEXUAIS DO HOMEM
RUA DO ROSAR.O, 172 —
De 1 ás 7.

Francisca Martins Rolla

(FALECIMENTO)

Joaquim Rolla e familia, Mario Rolla e familia, Ismael Braga e familia têm o pezar de participar o falecimento de sua querida mãe e tia, FRANCISCA MARTINS ROLLA, ocorrido ontem em Belo Horizonte

A Aeronautica Tambem Já Fez a Designação

(conclusão da 1ª pag.)

maio de 1902, tendo a custo do seu proprio esforço, após passar pelos varios postos de inferior ser nomeado 2º tenente intendente de 5ª classe em 30 de junho de 1920. Promóvido a 1º tenente em 13 de setembro de 1922 e a capitão em 13 de fevereiro de 1925. Matriculou-se no Curso de Intendente de Guerra, sendo um dos primeiros classificados da turma. Graduado no posto de major em 20 de maio de 1925, e efetivado nesse posto por merecimento, em 26 de janeiro de 1928. Ainda por merecimento foi promovido a tenente-coronel em 2 de outubro de 1934, e a coronel em 25 de dezembro de 1938, sendo finalmente promovido a general de brigada em 10 de julho de 1945 Além do curso de intendente de guerra possui tambem o de Aperfeiçoamento de Oficiais Superiores. Tem exercido, no país e no estrangeiro, numerosas e importantes comissões militares, e é autor de varias obras profissionais como regulamentos, etc. Deve-se a ele, quando sub-diretor do material de intendencia do Exercito, o rapido preparo de fardamentos, equipamentos e material de intendencia da Força Expedicionaria Brasileira. Possui o general José Portela, entre outras, a Medalha de Bronze.

O REPRESENTANTE DA MARINHA

O ministro Dodsworth Martins foi tão gentil para com o DIARIO CARIOCA como os seus colegas da Guerra e da Aeronautica.

Informou-nos que já havia escolhido e indicado o representante da Marinha. Não o podia, entretanto, revelar de publico porque ainda não o propusera á aceitação do presidente da Republica e, não podendo antecipar a decisão do chefe do Governo, não queria forçar uma situação que poderia tornar-se embaraçosa. Além disto tinha uma duvida a consultar: como lhe informavamos, os representantes do Exercito e da Aeronautica seriam os chefes das respectivas Intendencias; ora, a Intendencia Naval não é chefiada por um almirante, como antigamente e como exige o decreto-lei por condição para pertencer á Comissão de Inquerito; terá assim que indicar um almirante combatente, o que fará efetivamente hoje; considerando, porém, a vantagem do criterio uniforme, que aliás lhe parece o melhor (de vez que os intendentes é que lidam e entendem de tais assuntos), consultará hoje o sr. José Linhares sobre a melhor solução para o caso, por ocasião de seu despacho.

Em Polvorosa a Praia do Pinto

Continua em polvorosa a já celebre Praia do Pinto. As medidas tomadas pelas autoridades do 1.º distrito policial, jurisdição a que está afeto aquele valhacouto de malandros, "pivetes", suas "espadas" e "faixas", pouco, ou nada, têm resolvido. Raro é o dia em que ali não se verifica uma cena de sangue, dando que fazer á propria policia e á incansavel equipe de médicos e enfermeiros ó Hospital Miguel Couto.

Ainda ontem por haver a sua "cupincha" que no caso é a mulata Geralda Camargo Ribeiro, de 20 anos, moradora no barracão n. 18 da Praia do Pinto, o abandonado por um novo amor, o perigoso malandro Paulo Rodrigues da Silva, mais conhecido pelo vulgo de "Paulo Canela" foi á sua residencia armado de navalha a fim de exemplá-la e "fazer alguns bifes" no semblante de Jorge Pires o atual "não me toques" da requestrada mulata. Não encontrando em casa Jorge, "Paulo Canela" se preparou para dar uma tunda em Geralda, sendo entretanto obstado pela genitora da mesma, a viuva Rosalina Ribeiro, de 43 anos que contra o agressor investiu em defesa da filha. Sacando da navalha, o malandro desferiu varios golpes contra a mãe de Rosalina retalhando-lhe quase todo o corpo e como quebra fez um ferimento inciso no pescoço de Geralda, fugindo em seguida.

As duas mulheres foram medicadas e internadas no Hospital Miguel Couto e a policia entrou em diligencias para prender o agressor.

Hirohito Deve Ser Conservado

TOQUIO, 23 (De Chriz Cunningham, correspondente da U.P.) — O primeiro ministro Shideara, em declarações prestadas aos jornalistas, disse que o imperador Hirohito "deve ser conservado" como chefe do sistema de governo monarquista constitucional japonês. Apesar do sistema administrativo, o governo japonês deve ser modificado em parte, "pois acredito que uma modificação em todo o sistema não será aceita pelo povo japonês. Estou certo de que mais de noventa por cento do povo japonês está de acordo com a minha opinião. São poucas as possibilidades para a criação de um governo republicano no Japão."

Disse ainda o "premier" niponico que o atual gabinete cederá o poder ao partido majoritario que sair vitorioso nas proximas eleições gerais, as quais, disse, serão realizadas o mais breve possivel depois do dia 15 de março. Acrescentou Shideara que "não tenho desejos de ficar com o poder politico".

PARTIRÁ NO DIA 10 O GENERAL CORDEIRO DE FARIAS

No Dia 29 o General José Pessoa — Novo Oficial de Gabinete do Ministro da Guerra

A fim de assumir o seu novo posto de adido militar do Brasil na Argentina, seguirá no proximo dia 10 de fevereiro para Buenos Aires via aérea, o general Osvaldo Cordeiro de Farias, acompanhado do capitão Edmundo Neves, seu ajudante de ordens.

A 29 O GENERAL JOSE PESSOA

No dia 29 seguirá para Londres o general José Pessoa, a fim de assumir seu novo posto de adido militar frente á representação diplomatica do Brasil ali.

Ontem o general José Pessoa iniciou suas despedidas tendo estado, por esse motivo, na sala de imprensa do Ministerio da Guerra.

Por ocasião do seu embarque, o general José Pessoa receberá uma homenagem dos colegas, amigos e admiradores.

NOVO OFICIAL DE GABINETE

O ministro da Guerra nomeou o sr. Isolino Alonso para substituir o sr. Joaquim Henrique Coutinho, oficial de seu gabinete, que acaba de ser escolhido para fazer parte do gabinete civil do novo governo.

DR. NELSON CONY
Medico-Operador
R. SEN. DANTAS, 20-13.º and.
Salas 1306/9 — Fone 22-1776
3.ª, 5.ª, sab. das 15 ás 18 hrs.

"SIDAL" SOCIEDADE IMPORTADORA E DISTRIBUIDORA DE ALIMENTAÇAO LTDA., comunica a mudança de seu escritorio e abertura de um deposito de Mercadorias diversas á Rua PERFIRA DE ALMEIDA (27) 29-1A, telefone atual 28-2274.

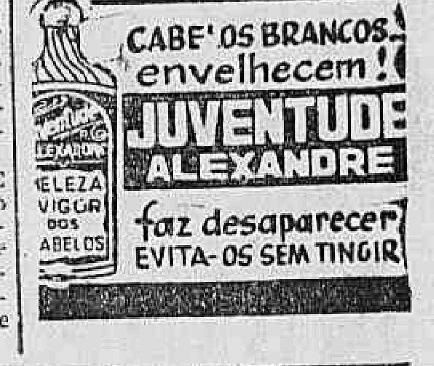

CONDECORADOS OS EMBAIXADORES LEÃO VELOSO E MACEDO SOARES

Agraciados, Tambem, os Consules Frank Teixeira de Mesquita e José Augusto de Macedo Soares — Reconhecimento do Governo Chinês Pelas Atenções Dispensadas á Sra. Kai Shek

O embaixador da China nesta capital, sr. Cheng Tien Koo em solenidade que se realizou ontem, no Itamarati, fez entrega das condecorações da Gran Cruz da Ordem das Nuvens Propicias, Gran Cruz e Condecoração no 2.º gráu da Ordem Estrela de Brilhantes respectivamente, aos srs. embaixador Pedro Leão Veloso ministro do Exterior, José Roberto de Macedo Soares, embaixador do Brasil no Uruguai e consules Frank Teixeira de Mesquita e José Augusto de Macedo Soares, como reconhecimento do governo do seu país ás atenções aqui recebidas pela sra. Chiang Kai Shek.

Durante a solenidade, falaram o sr. Cheng Tien Koo e o embaixador Leão Veloso.

Assistiram á cerimonia, ainda, os srs. embaixador Souza Leão Gracie, ministro Henrique Souza Gomes, ministro Carlos Martins Thompson Flores, alem de oficiais de gabinete do ministro do Exterior e altos funcionarios do Itamarati.

A GASOLINA VOLTOU...

seu automovel já está trafegando...

Terá o senhor tomado tôdas as providências para que seu carro possa voltar ao tráfego? Houve um longo periodo de inatividade... Por isso não há segurança no tráfego...

Já restabeleceu o seguro do seu automovel?

Num instante, seu carro poderá transformar-se num montão de ferro retorcido e inútil. — Não se exponha a êsses perigos sem seguro.

Livre-se de preocupações, fazendo um seguro na SATMA, que o indenizará dos danos sofridos pelo seu carro, incêndios ou responsabilidades perante terceiros.

DEPOIS DO ACIDENTE

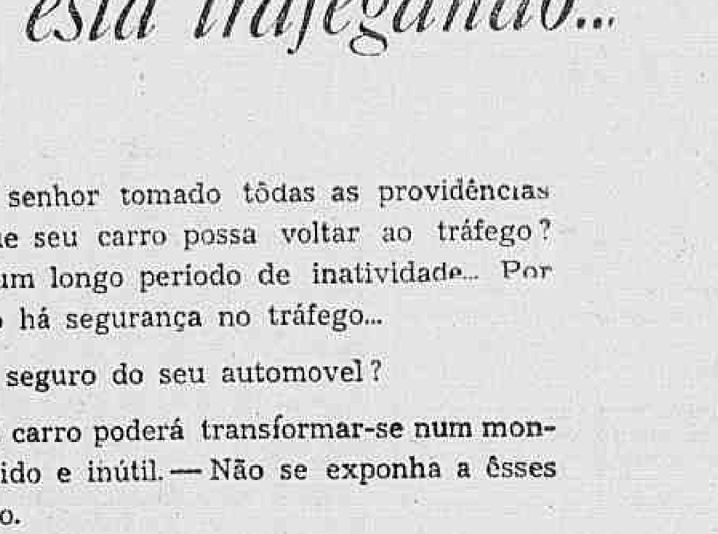

O MESMO CARRO AO SER DEVOLVIDO AO SEGURADO, UM MÊS DEPOIS!

SUL AMERICA TERRESTRES, MARÍTIMOS E ACIDENTES

A MAIOR COMPANHIA DE SEGUROS EM SEU GÊNERO DA AMÉRICA DO SUL

RIO DE JANEIRO

EDIÇÃO DE HOJE
12 PÁGINAS

Diario Carioca

NÚMERO AVULSO
40 Centavos

ANO XIX — RIO DE JANEIRO — QUINTA-FEIRA, 24 DE JANEIRO DE 1946 — N. 5.396

GREVE DOS BANCARIOS A PARTIR DE HOJE

A CIDADE

Curso intensivo de férias para as normalistas

Prevenido o Diretor Contra a Repetição de Desordens Na Vida Escolar — De Docentes a Discentes Enquanto Almoçam — O Sono Invencivel e a Presunção de Favoritismo

O professor Venancio Filho, diretor do Instituto de Educação, obteve do secretario de Educação e Cultura o estabelecimento de um regime escol especial para as alunas que no corrente ano cursarão o 3. normal. Previu o diretor a designação de alunas para exercerem o lugar de professoras antes de formadas, suprindo as deficiencias numéricas do quadro de professoras primarias nesta capital.

EXAUSTÃO

No oficio endereçado ao secretário, o diretor do Instituto estuda o esforço excessivo que se exige das normalistas, reportando-se ao regime de exaustão a que são submetidas, obrigadas a despertar docentes e dormir discentes, com um breve intervalo reservado ao almoço e á acomodação psiquica ás novas condições. Reporta-se, ainda, ás revelações do prof. Leonel Gonzaga, ex-diretor, que constatou casos até de tuberculose gerada pelo regime anterior. As condições de higidês do nosso povo e o fato das moças estarem em periodo de pleno desenvolvimento foram as causas desse esfalfamento apontadas pelo prof. Gonzaga, o que mereceu ampla divulgação.

DIVERSÃO

Além disso, o acumulo de trabalho prejudica as duas atividades das normalistas. Ensinando, além de sentir os efeitos do cansaço, têm sempre metade da atenção presa ás suas obrigações de aluna. No Instituto, são obrigadas a prejudicar-se para atender aos encargos da escola: correção de cadernos, preparação de lições. E, ás vezes, não podem vencer o sono. Em sintese: estão sujeitas a não estudar e ensinar mal.

PREJUIZO MORAL

Resulta da observação desses fatos que os administradores e professores se vêm forçados a certas concessões, criando situação de favoritismo para as jovens que mal ingressam no magisterio municipal. Por outro lado, elas se sentem capazes de ensinar sem cursar a 3.ª serie, passando a considera-la pouco mais do que inutil.

PREJUIZO PARA A ADMINISTRAÇÃO

Sobretudo pesa a desordem a diministrativa consequente, com amiudadas mudanças de horário e dispensas coletivas de aulas para atender a outros encargos.

CURSO INTENSIVO

Propôs o prof. Venancio e será feito, a criação de um Curso Intensivo de Férias, compreendendo Higiene e Puericultura Filosofia da Educação, Metodologia das Ciencias Naturais, de Geografia e História, Desenho Trabalhos Manuais, Educação Fisica, Recreação e Jogos, Musica e Canto Orfeonico. Esse curso será de 4 de fevereiro a 31 de maio, sendo o aproveitamento aferido pelos trabalhos (2 no minimo) e pela prova final, que serão realizadas como atividade letiva.

FERIAS E OUTRO CURSO

Haverá ferias de 1 a 30 de junho. De 1 de julho a 30 de novembro voltarão as aulas. Haverá curso de Administração Escolar e Pratica de Ensino, com obrigações letivas apenas duas vezes por semana, num periodo nunca superior a 3 horas.

SEM UNIFORME

Não será obrigatorio o uso do uniforme, atendendo á sugestão das proprias alunas, que colaboraram democraticamente com o diretor na organização do novo regime escolar. As aulas serão á tarde.

Boletim da Cidade

UMA inovação foi introduzida nos contratos de locação, pelos proprietarios que, não se sabe a causa, confiam, como favas contadas, na não revogação da lei de estabilidade de alugueis, além de agosto do ano corrente. Estabelecem as clausulas inovadoras dois alugueis: um, para o periodo desde a assinatura até agosto; outro, para "quando fôr caduca a atual lei de inquilinato, em agosto do ano corrente".

Esse QUANDO, em alguns casos, se substitue por "se fôr caduca a lei, etc." De qualquer modo, quando ou se, é tempo de se alertar a autoridade responsavel, já não dizemos quanto ás aspirações dos proprietarios de imoveis, atingidos pelo desequilibrio entre a alteração de valores ocorrida desde 1941 e a fixação de ganhos, mas, quanto a uma limitação que não permita as diferenças desejadas. E' preciso evitar se lancem os proprietarios na corrida pela recuperação do que deixaram de ganhar além do que se julgam com direito a haver dos inquilinos.

Crescem as queixas contra a C. E. L. Da Tijuca, por exemplo, temos recebido varias, umas divulgadas na seção de cartas dos leitores e outras recusadas por não oferecerem meios de prova facil. Mas, a maior, a inquestionavel, foi-nos trazida ontem, por pessoa que merece o maior credito e pelas circunstancias que aduziram o testemunho dos proprios funcionarios da C. E. L. Resumindo: Um assinante residente á rua Visconde de Itamarati, 104, casa 1, ao recolher a sua garrafa de leite, na manhã de ontem, verificou conter ela, além do leite devido, mais um caco de vidro. Reclamou ao encarregado do posto da C. E. L., na rua General Rocca e obteve, em resposta, o conselho de coar o leite. Sem duvida, o encarregado é um homem pratico. Passando o leite por um coador, não é provavel que passe o caco de vidro. Mas, não basta para o bom exercicio das suas funções, que um encarregado saiba aconselhar medidas praticas. E' preciso um chefe tambem pratico para obstar reclamações, punindo a ironia de seus subordinados.

Mais um tunel. Vai-se furar o Morro do Pasmado. Que nome simbolico esse, quando os orçamentos municipais acusarem despesas de pasmar. Não que o leigo queira se meter, mas, quase a Prefeitura não aguentava as despesas com o aumento do funcionalismo. Depois, continua a febre de cavar tuneis, esporte caro. Bem faz a zona norte, que não tem nada a pedir, nada podendo esperar. Na sul, o problema das obras dá dor de cabeça. Ainda não se conseguiu abrir o tunel do Leme, já se projeta alargar a Av. Atlantica, perfurar dois outros tuneis e tudo isso sem prejuizo da rapida pavimentação da Rua Natal. Enfim, os turistas terão no Distrito Federal, belas aldeias de Potenkim para apreciar em seus passeios. Façam-se turistas os moradores de São Cristovão para cima e venham se embasbacar na parte maravilhosa da cidade.

CARIOCA.

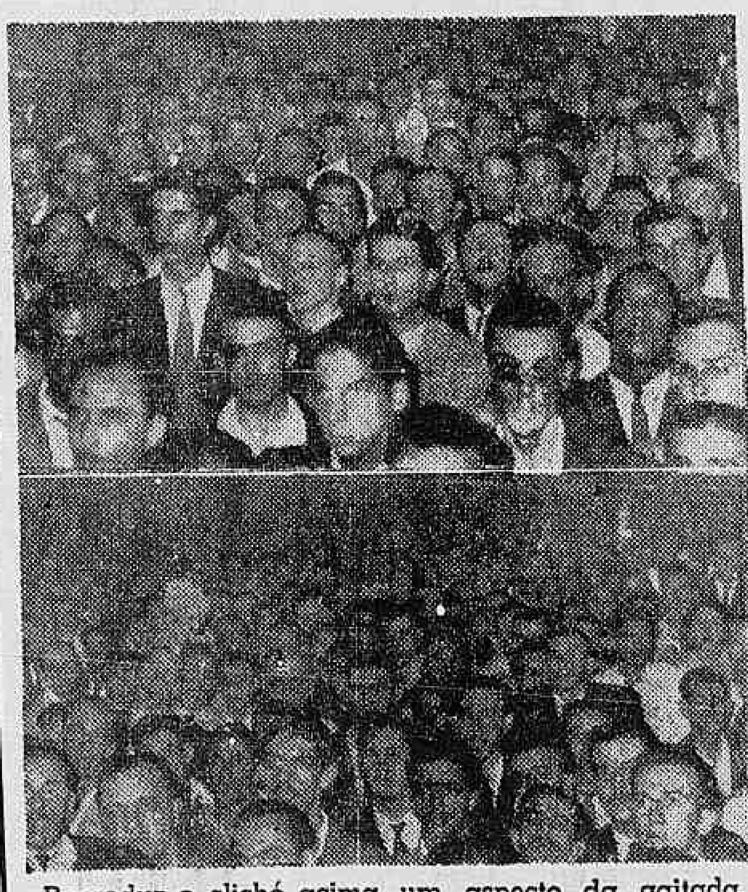

Reproduz o cliché acima um aspecto da agitada assembléia em que os bancarios decidiram declarar-se em greve a partir de hoje

MOTORISTA

Procura-se com pratica e conhecendo a cidade para fazer entregas em caminhão.

Apresentar-se á rua das Marrecas, 20 ao sr. Braga, trazendo carteira profissional

O TEMPO

TEMPO — Bom com nebulosidade.
TEMPERATURA — Estavel.
VENTOS — De NE a SE frescos.
Maxima: 30,4.
Minima: 22,0.

A Russia e a Venezuela

CARACAS, 23 (U.P.) — Circulam insistentes rumores nos circulos diplomaticos locais de que a União Sovietica reconhecerá, dentro de poucos dias, a Junta Revolucionaria, como governo da Venezuela. Não foi possivel obter-se a confirmação dessa noticia nem nos circulos oficiais nem na legação sovietica.

Decidiu, Por Aclamação, a Assembléia da Classe

Provavel Extensão a Tres Estados — Recusada a Espera — Comissões de Greve — A Policia Garante os Que Queiram Trabalhar

Os bancários do Distrito Federal resolveram decretar uma greve, a partir das primeiras horas da manhã de hoje.

Tal atitude foi tomada em sessão ontem realizada no salão da Associação dos Empregados do Comercio, á qual compareceram cerca de 7.000 bancários.

O SECRETARIO INSULTA

Iniciados os trabalhos, usou da palavra o sr. Olimpio de Melo, secretario do Sindicato dos Bancarios, historiando aos presentes as circunstancias em que se processou o encontro da comissão de salário com o ministro do Trabalho, usando durante a exposição de uma terminologia desaforada, jogando saraivadas de insultos ás autoridades e aos banqueiros.

UMA BOIADA POR CONTA

Em seguida falou o sr. Almir Bastos, representante dos bancários mineiros, que iniciou o seu discurso afirmando que "o mineiro dá um boi para não entrar na briga, mas quando briga da uma boiada para não sair".

Seguiu-se o representante de São Paulo gritando: "Chegou a hora e o momento da greve!"

ENTRE VAIAS E APLAUSOS

Falou depois um funcionario do Banco do Brasil que se manifestou a favor de um aumento maior, aconselhando os colegas a tocar fogo no projeto apresentado ao presidente da Republica.

Este orador, de idade avançada, que atende pelo nome de Joaquim Ferreira recebeu aplausos e vaias dos colegas.

NÃO ERA REPRESENTANTE

O sr. Olimpio de Melo ia intercalando discursos seus, entre os discursos dos colegas. Quando chamou o sr. Agostinho Rito para falar em nome do Movimento Social de Operarios Cristãos, este respondeu que ia falar somente por si, pois não representava mais ninguem.

SOPRANDO ADOLESCENTES

Falaram ainda varios adolescentes, entre eles os jovens Antonio Cesar Gomes Pereira, Paulo Aguirre, a quem o secretario agitador ia soprando ao ouvido, evitando que os rapazes embatucassem á falta de um vocabulario que a idade não lhes permite possuir.

CANSADO, NÃO DISSE NADA

A esta altura dos trabalhos, chega o sr. Trajano de Oliveira, agitado, com uma pasta na mão manifestando o desejo de fazer um discurso, pois vinha do Recife e trazia um recado dos seus colegas daquela capital. Começou pedindo desculpas por dizer pouca coisa, em virtude do cansaço da viagem. E não disse mesmo nada.

O SECRETARIO AMEAÇA

Pela nona vez o secretario Olimpio de Melo sobe á tribuna, para dizer entre esgares: "Não iremos trabalhar amanhã. Seguiram-se gritos, vivas assobios, aplausos e protestos. O secretario irritado, engrossava os vasos do pescoço gritando: "Cara feia não me mete medo".

PROPOSTA NÃO DISCUTIDA

Houve quem propusesse esperar até ás 21 horas de hoje. O secretario fala pela decima vez, rebatendo a proposta apresentada, alegando que as forças reacionarias estavam na espreita e não havia tempo a perder.

BARRAR A ENTRADA

Logo depois ficou assentado que os comités de greve ficariam hoje distribuidos pelos diversos bancos barrando os colegas que teimassem em querer trabalhar, enviando-os á séde da Associação dos Empregados no Comercio onde realizarão hoje outra sessão.

AGORA QUEREM MAIS

Na sessão de hoje os bancarios tratarão de elaborar outro projeto, contendo velhas e novas reinvindicações entre elas promoção por antiguidade formação do quadro dos continuos e outras, atendo aumento de salario muito maior que os então pleiteados.

A POLICIA GARANTE O TRABALHO

Foi ontem distribuida á imprensa a seguinte nota:

Divisão de Policia Politica e Social julga oportuno tornar publico que assegurará plenamente o direito de trabalhar a todo bancario que assim o deseje.

O CRIME

O Comissário Prendeu o Agressor, Mas o Cabo Relaxou a Prisão

Feriu a Domestica a Navalha — Diligencias No 16.º Distrito — Socorrida Na Assistencia

As autoridades do 16.º distrito policial estão empenhadas em esclarecer um fato bastante grave que, a principio, apresentava-se como uma simples agressão.

Na madrugada de ontem, o comissario Jorge Pastor, de serviço naquele D. P., quando em serviço de ronda na circunscrição do seu distrito, encontrou deitada na via publica, em frente ao portão das oficinas do Exercito americano, na Avenida Brasil, a domestica Elza Correia da Silva, brasileira, preta, solteira, com 28 anos de idade e moradora no Beco do Saci, sem numero, que apresentava ferimento inciso na face esquerda, produzido por navalha e penetrante no braço esquerdo, produzido por bala.

A vitima, antes de chegar a ambulancia solicitada pela autoridade para conduzi-la para o Hospital de Pronto Socorro, onde foi internada, declarara haver sido agredida pelo seu amasio, Nelson dos Santos, que reside em sua companhia, no endereço acima.

SOLTOU O CRIMINOSO

Como se vê, tratava-se de um caso de simples agressão destes que os distritos policiais principalmente os que controlam certas zonas infestadas pela malandragem, registam diariamente. Entretanto, as revelações feitas pelo soldado n. 82, do 5.º Batalhão da Policia Militar, que se encontrava de prontidão naquela delegacia veio emprestar-lhe um outro carater, ampliando as suas circunstancias. Contou o militar ao comissario, ao ver Elza Correia da Silva, que ás ultimas horas da noite, quando ele passava por aquele local, encontrara altercando a vitima e um homem que, com certeza, era o seu amasio. Procurou, então intervir. O homem, entretanto mostrou-se bastante agressivo para com o policial, o que levou a detê-lo.

UM CABO CAMARADA

Dando voz de prisão ao turbulento, com o unico intuito de evitar consequencias mais tragicas, confiou-o ao cabo do Regimento de Cavalaria da Policia Militar que ali estava de serviço, a fim de conduzi-lo á delegacia do 16.º distrito policial.

Foi por isso, com grande surpresa sua, que, quando regressou áquela delegacia, não encontrou nenhum vestigio do preso que confiara ao cabo sem duvida nenhuma o autor da covarde agressão de Elza.

O comissario Pastor, ante tão grave denuncia, tomou todas as providencias para a captura do agressor, bem como para descobrir o preponderante motivo que levou o cabo a relaxar a prisão do amasio de Elza, sem duvida indiretamente responsavel pela execução da agressão.

A CALDEIRA DO TREM LANÇOU AGUA FERVENTE SOBRE OS PASSAGEIROS

A Ocorrencia de Ontem Em Del Castilho

Um trem da Estrada de Ferro Rio D'Ouro, ao chegar ontem, á estação de Del Castilho, sofreu um desarranjo em sua caldeira, o que motivou lançar a mesma grande quantidade de agua fervente sobre alguns passageiros, de mistura com grossos rolos de fumo. O fato causou panico no meio daqueles que, como "pingentes", viajavam, fazendo com que muitos, desprovidos da necessaria calma, se atirassem sobre o leito da linha, recebendo contusões e escoriações mais ou menos graves, assim como queimaduras produzidas por agua em ebulição.

Dentre os feridos, procuraram socorros medicos no Posto de Assistencia do Meier os seguintes: Quintiniano Antonio de Jesus, de 29 anos, foguista da E.F.C.B., residente á rua Rubim, no Estado do Rio; Manuel Teixeira Bernardes, de 19 anos, operario, morador á Vila Rosali, 541; José Cristiniano dos Reis Filho, de 20 anos, foguista da Central, domiciliano á rua Armando Negreiros, 302; Geraldo Alves da Silva, de 16 anos, operario, residente á rua Henrique Fonseca, 300; Olavo dos Santos, com 17 anos, comerciario, morador á rua Pinagé 9, e Alberto Pires Correia, de 44 anos, chefe de trem, domiciliado á rua Firmino Fagundes, 71. Todos, após os curativos recebidos naquele ambulatorio, se retiraram para suas residencias.

Dr. Newton Motta
Médico
DOENÇAS DE SENHORAS
—OPERAÇÕES — PARTOS
Consultorio: Av. Rio Branco, 128 s/515
TEL. 42-6468
Consultas das 9 ás 12

Tres Pedras Fundamentais Lançou o Secretario de Saude

O secretario de Saude da Prefeitura visitou ontem os suburbios, lançando as pedras fundamentais de um Posto de Assistencia Rural, em Vila Igaratá; de um Centro de Puericultura, á rua Lopes Moura em Santa Cruz e de um Centro de Saude, em Vargem Grande, no quilometro 22 da estrada de Vargem Grande.

Novos Juizes de Direito

Foram nomeados pelo presidente da Republica e tomaram posse ontem os seguintes juizes de direito, por merecimento: Martinho Garcez Neto, para a 7.ª Vara Criminal; Carlos de Oliveira Ramos para a 2.ª Vara de Familia; José Maria Ribeiro, para a 18.ª Vara Criminal e João Frederico de Mourão Russel, para a 14.ª Vara Criminal. Por antiguidade foram nomeados para o cargo de juizes de direito os srs.: Aloisio Maria Teixeira para a 10.ª Vara Civel; Gastão de Azevedo Macedo Calmon de Aguiar, para a 3.ª Vara de Familia e Roberto João da Silva Medeiros para a 15.ª Vara Criminal.

Assassinou o Patrão e Obteve "Sursis"

O Tribunal do Juri julgou ontem, o réu Alderesto Sobral, acusado de haver assassinado a canivete, seu patrão João Fernandes Machado, no dia 31 de dezembro do ano proximo passado na Estrada de Sepetiba em frente ao numero 140.

Depois dos debates o Conselho de Jurados, recolheu-se á sala especial donde regressou ao recinto do Tribunal trazendo a condenação do acusado a 1 ano de prisão.

Presidiu o Tribunal o juiz Paulo Alonso que concedeu a medida do "sursis".

A promotoria esteve a cargo do dr. Francisco de Paula Baldassarini e foi patrono do réu o advogado Orlando de Castro.

Boletim do Crime

A CIDADE acordou, hoje, com o barulho das sirenas dos carros dos gloriosos soldados do fogo que se encaminharam para a rua Dr. Garnier, onde está situada uma dependencia militar que foi presa das chamas e destruida. Vai, assim, tentar-se, mais uma vez, apurar as causas de um incendio. Tentar, porquanto, se ha crime que tem ficado sempre impune, é o de incendio.

Dificilmente se aponta um que tenha sido dado, virtualmente, como criminoso. Não havendo flagrante, nem tão pouco testemunhas e nada confessando o incendiario, a autoridade encarregada da apuração do fato, fica na dependencia, exclusiva, da investigação cientifica.

Ela, somente ela, poderá descobrir a verdade, indicando o ponto em que as chamas se iniciaram, sua ascendencia ou descendencia, seu ponto de maior intensidade, seu fóco principal, e finalmente, as causas fortuitas que originaram o sinistro.

Somente ela é capaz de, revolvendo os escombros, descobrir os meios fraudulentos de que se utilizou o interessado, meios estes que vão, desde o proverbial curto-circuito até as substancias que se inflamam espontaneamente e que são ali colocadas de caso pensado.

Somente ela dispõe de meios analiticos e dedutivos capazes de fazer emergir do fundo ignoto a verdade que tanto interesha á Justiça.

Mas, perguntará o leitor curioso: Por que motivo ou motivos os incendiarios não são punidos, se existem orgãos que exercitam a policia técnica ou cientifica? A resposta é uma só, é a mesma de sempre. Falta de unidade de ação, deficiencia de cooperação, nenhuma coordenação.

Em vez dos técnicos comparecerem ao local, no momento justo em que ali chegam os bombeiros e a policia local, a fim de apreciarem e examinarem a marcha do sinistro, só chegam horas após, quando os trabalhos de extinção e rescaldo dos escombros destruiram, em grande parte, os vestigios importantes. Por sua vez, o comparecimento da Light ao local e seu procedimento, retirando, indevidamente, sem a presença dos peritos, os fusiveis da mufa é uma prova evidente da falta de cooperação que deve existir entre todos, em beneficio da Justiça.

Finalmente, a falta de interdição absoluta do local, permitindo-se a entrada, ali, de agentes de companhias seguradoras, de representantes do Resseguro e até mesmo de elementos policiais que nada têm a ver com a investigação técnica, são fatos que demonstram a falta de coordenação que era de desejar que existisse.

Seja, por isto ou por aquilo, os inqueritos referentes a incendios se amontoam arquivados na Justiça Criminal. Os relatorios nada concluem de positivo, em face dos laudos imprecisos e inocuos. Naturalmente, o fogo, que tudo destrói, queima, igualmente, a ciencia, muito embora ela seja eterna.

TIMBAU'BA.

Joias Encontradas Com Jogadores

Uma Carta Suspeita

Chamada a intervir num jogo que se realizava na via publica, nas imediações do Campo de S. Cristovão, a policia do 16.º distrito, encontrou nos três paletós deixados pelos fugitivos, as seguintes jóias: Uma pulseira de ouro com uma safira; quatro pedras lapidadas, sendo: um brilhante; uma granada, uma ametista, e uma safira; um broche de ouro e platina cravejado de brilhantes e uma safira ao centro, em formato de espada.

Foi encontrado também um pedaço de uma carta proviniente de Recife, mal escrita, referenciando as jóias em apreço e que parece ser resultado de algum assalto praticado naquela cidade, por membros de numerosa quadrilha com ramificação no Distrito Federal.

Os referidos adornos foram avaliados em Cr$ 50.000,00, estando a policia diligenciando no sentido de descobrir o proprietário dos mesmos ou quem os identifique.

Ai está um caso a desafiar a argucia dos "sherloks" cariocas, principalmente os técnicos de investigações criminais.